

Avaliado em _____
 Destinação Final:
 Guarda permanente
 Amostragem
 Eliminar em _____



CÓDIGO DE BARRAS

ESTADO DO RIO DE JANEIRO
 PODER JUDICIÁRIO
 TRIBUNAL DE JUSTIÇA

31/10/10

0260447-16.2010.8.19.0001

13/09/2010 - 16:06

2º Ofício Reg
Dep.

Cartório da 1ª Vara Empresarial - Empresarial

Falência de Empresários, Socied. Empresárias, Microempresas e Empresas de Peg. Porte -
Requerimento - Autofalência

M Fal: MASSA FALIDA DE S.A. (VIAÇÃO AÉREA RIO-GRANDENSE)
 M Fal: MASSA FALIDA DE RIO SUL LINHAS AEREAS SA
 M Fal: MASSA FALIDA DE NORDESTE LINHAS AEREAS SA
 Adv: Wagner Braganca (RJ109734)
 Adv: Fábio Nogueira Fernandes (RJ109339)
 Adv: Bianca Souza Santana (RJ109581)

ETIQUETA DE DISTRIBUIÇÃO
COLE AQUI

VARA 10

JUIZ Titular Dr. *Luiz Roberto Ayres*

0260447-16.2010

Etiqueta PESSOA IDOSA
COLE AQUI

AUTUAÇÃO

DATA DA AUTUAÇÃO: _____ / _____ / _____

REG. DE SENT.: LIVRO FLS.

JUSTIÇA GRATUITA: SIM NÃO

31/10/10

54-0

cy

Juízo de Direito da 1ª Vara Empresarial
Processo:

CERTIDÃO

Certifico e dou fé que:

() ENCERREI à fls. _____ o _____ volume destes autos.

(X) INICIEI à fls. 6020 o 31.º volume destes autos.

RIO, 17 de 07 de 2012. cy 29/29309

Exmo. Sr. Dr. Juiz de Direito da 1ª Vara Empresarial da Comarca da
Capital do Rio de Janeiro.

6026
L. Ex. Aos interessados
e ao MP

Não havendo oposições,
expede-se mandado de
pagamento.

Em 12/07/2012

Proc. 0260447-16.2010.8.19.0001

Aracy

Licks Contadores Associados, empresa representada por Gustavo Licks e nomeada como administradora judicial das empresas falidas, já devidamente qualificada nos autos do processo em epígrafe, vem perante este Douto Juízo, visando dar continuidade aos procedimentos já adotados para realização do leilão designado por V. Exa. para o próximo dia 28.06.2012, requerer:

a) a juntada dos laudos de avaliação dos veículos e bens móveis que estão alocados no Prédio 8 (Doc. anexo), bem como;

b) a expedição de mandado de pagamento em nome do perito contratado, Sr. GUSTAVO SIGNORELLI RUIZ SANTAMARIA¹, inscrito no CPF sob o nº 072.754.747-00, Banco do Brasil, Agência: 2496-1, Conta Corrente: 14.825-3;

¹ Em 16.05.12, V. Exa. deferiu o pedido de contratação do avaliador Engenheiro Gustavo Signorelli Ruiz Santamaría (CREA/RJ 161884/D), para avaliação de 53 (cinquenta e três) veículos, maquinários, móveis e utensílios alocados no Prédio 8 do FAC, nos termos do art. 22, inciso III, alínea h, da Lei 11.101/2005

6027

Por fim, considerando que o perito supra deixou registrado no laudo que ora se requer a juntada, não ter procedido a avaliação do veículo marca Kombi Standard, chassi 9BWGB17X2YP0, placa LNE 4467, por não tê-lo encontrado, esclarecemos a V. Exa. que o aludido bem já foi localizado, e será objeto de avaliação em laudo complementar a ser apresentado a este Douto Juízo.

Termos em que, pede deferimento.

Rio de Janeiro, 09 de julho de 2012.

Gustavo Barão Licks
CRC-RJ 087.155/0-7

6028
X

**Laudo de Avaliação dos Ativos
armazenados no Galpão do
Prédio 8**

GUSTAVO SIGNORELLI RUIZ SANTAMARIA
Engenheiro Civil e Mecânico
CREA/RJ: 161884/D

Rio de Janeiro, 20 de junho de 2012.

À S.A. (Viação Aérea Rio-Grandense) "Falido" - CNPJ nº 92.772.821/0107-12
End.: Estrada do Galeão nº 3.200 - Ilha do Governador - Rio de Janeiro - RJ
A/C: Srs. Carlos André Fonseca e Mário Porchat

GUSTAVO SIGNORELLI RUIZ SANTAMARIA,
Engenheiro Civil e Mecânico, vêm, a pedido, apresentar LAUDO DE AVALIAÇÃO
relativo à avaliação de parte dos ativos armazenados no galpão denominado Prédio 8 de
VSas.

LAUDO DE AVALIAÇÃO

1.0

OBJETIVO

Presta-se o presente Parecer para identificar os ativos existentes em parte do imóvel do Contratante, fazendo-se necessário caracterizar que o levantamento em questão, foi efetuado sem nenhuma comprovação de propriedade dos mesmos, seja através de Inventários Contábeis comprovados por Livros Fiscais de Entrada de Mercadorias, ou mesmo Notas Fiscais de Compra ou de transferência de outras localidades, ou seja, sem qualquer documentação hábil que comprove sua origem.

Para tal, foram inventariados móveis e utensílios armazenados no local, à exceção da área restrita e inviolável do armazém alfandegado, destinada aos ativos sob custódia da Receita Federal.

602
8

M
8

GUSTAVO SIGNORELLI RUIZ SANTAMARIA
Engenheiro Civil e Mecânico
CREA/RJ: 161884/D

2.0

DA INSPEÇÃO

Inicialmente, face à grande quantidade e variedade do material a ser avaliado, cabe aqui informar que atuaram como auxiliares deste profissional, o Engenheiro Civil e de Segurança do Trabalho Nelson Hasselmann de Figueiredo e a estatística Priscila Maria Signorelli Montesanto Scheer.

A inspeção foi levada a cabo pelos profissionais que subscrevem no período de 07 a 11 de maio do corrente ano, estando às conclusões exaradas no corpo do presente Relatório referenciadas àquelas datas.

Nossa presença foi franqueada pelos Contratantes que se fizeram representar por diversos funcionários da MASSA FALIDA durante todo o trabalho.

Cumpra ainda ressaltar que a demarcação de todos os lotes de ativos, foi pessoalmente efetuada, ainda durante o processo de quantificação e discriminação dos ativos pelos profissionais que subscrevem, pelos leiloeiros habilitados para tal. Assim sendo, foram demarcados através de fitas plásticas, 41 (quarenta e um) lotes onde se caracteriza a diversidade dos objetos, sendo certo que não houve um remanejamento anterior no intuito de separá-los por tipo ou qualidade que caracterizariam os lotes como homogeneizados.

Desta forma, foram inventariados todos os ativos passíveis de quantificação e posteriormente, pesquisados preços de venda tais como: sucatas eletroeletrônicas, plásticas, metálicas, de papelão, papel, alumínio, ferro, aglomerados em madeira, tecidos etc., através de consultas a compradores e fabricantes de mercadorias idênticas ou similares em estado de novo e devidamente depreciadas bem como de outras usadas, levando-se ainda em consideração o estado de conservação dos ativos em comparação com os bens ofertados no mercado.

Faz-se mister ressaltar que eventuais futuras modificações nos lotes já demarcados, não contemplam nosso trabalho já dado como terminado, e tendo como exemplificação, o agregamento de todos os Racks para armazenamento de cargas, adstritos ao Lote 17, conforme instruções dos leiloeiros, sendo de exclusiva responsabilidade de VSAs, administrar eventuais interesses dos compradores, em remanejar ativos entre os referidos lotes para efeito de arremates em leilão.

603
R

6031

3.0

DA AVALIAÇÃO

A seguir, apresentamos tabela com valores redondos em Reais para todos os lotes acima referenciados. Em anexo ao presente parecer seguem as tabelas divididas por lotes e a discriminação dos ativos pertencentes a cada lote.

Lote	Valor	Lote	Valor
1	2.955,00	22	995,00
2	4.870,00	23	1.850,00
3	260,00	24	1.570,00
4	3.400,00	25	4.120,00
5	2.870,00	26	1.240,00
6	3.195,00	27	350,00
7	1.120,00	28	490,00
8	30.050,00	29	450,00
9	2.730,00	30	360,00
10	3.750,00	31	950,00
11	4.915,00	32	1.880,00
12	2.020,00	33	215,00
13	7.150,00	34	300,00
14	3.160,00	35	570,00
15	2.290,00	36	545,00
16	6.780,00	37	460,00
17	6.210,00	38	640,00
18	15.960,00	39	590,00
19	48.600,00	40	640,00
20	52.000,00	41	14.150,00
21	2.110,00	X	X
TOTAL APURADO		R\$ 237.095,00	

GUSTAVO SIGNORELLI RUIZ SANTAMARIA
Engenheiro Civil e Mecânico
CREA/RJ: 161884/D

4.0

ENCERRAMENTO

Anexamos ao presente Laudo de Avaliação conjunto de tabelas com descrição dos ativos dos lotes e relatório fotográfico que ilustram os lotes avaliados no corpo deste trabalho.

GUSTAVO SIGNORELLI RUIZ SANTAMARIA
Engenheiro Civil e Mecânico
CREA/RJ RJ-161884/D

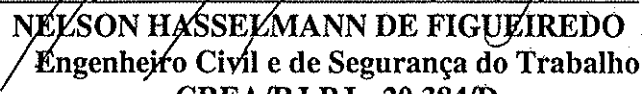

NELSON HASSELMANN DE FIGUEIREDO
Engenheiro Civil e de Segurança do Trabalho
CREA/RJ RJ- 20.384/D



PRISCILA MARIA SIGNORELLI MONTESANTO SCHEER
Estatística

6033
X

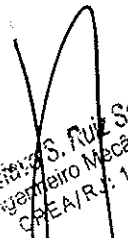
GUSTAVO SIGNORELLI RUIZ SANTAMARIA
Engenheiro Civil e Mecânico
CREA/RJ: 161884/D

ANEXO 1) Tabelas com a descrição dos ativos dos lotes:

Gustavo S. Ruiz Santamaria
Engenheiro Mecânico e Civil
CREA/RJ: 161884/D

Nelson H. de Figueiredo
ENG. CIVIL E DE SEG. DO TRABALHO
CREA/RJ: 20.364-D



GUSTAVO SIGNORELLI RUIZ SANTAMARIA

Engenheiro Civil e Mecânico

CREA/RJ: 161884/D

Lote 1

Janela basculante alumínio com vidro (0,64 m x 1,2 m)	un.	1	15,00	R\$ 15,00
Basculante triplo alumínio com vidro (2,30 x 1,20)	un.	1	25,00	R\$ 25,00
Cantoneiras vazadas metálicas diversos tamanhos - 30 unidades	un.	50	0,17	R\$ 8,50
Caixonete metálico (40cm x 70cm)- 10 unidades	kg	30	0,17	R\$ 5,10
Geladeira de isopor (25cm x 40cm)	un.	70	1,00	R\$ 70,00
Chapa metálica (1,50 m x 0,50 m) - 70 unidades- sucata	un.	805	0,17	R\$ 136,85
Chapa metálica (1,50 m x 1,50 m)- sucata	kg	1.176	0,17	R\$ 199,92
Caixa-guardanapo tecido	kg	30	0,40	R\$ 12,00
Monitor computador - 30 unidades de diversos modelos e tipos (sucata eletrônica)	Kg	240	0,10	R\$ 24,00
Periféricos diversos - 10unidades - sucata eletrônica	kg	15	0,40	R\$ 6,00
Caixa alumínio 25 x 50	un.	1	35,00	R\$ 35,00
Suporte metálico (97 cm x 5cm x 4cm) - 30 unidades	Kg	60	1,50	R\$ 90,00
Utensílio escritório (grampeador/guilhotina, lixeiras, suporte).	un.	12	5,00	R\$ 60,00
Mesa quadrada metálica (65cmx65cmx 70cm)	un.	1	20,00	R\$ 20,00
Gerador ONAN modelo 10CW-3R/ 1 Hangar incompleto	un.	1	600,00	R\$ 600,00
CPUs obsoletas no estado - (peso: 1,5 kg) - 15 unid. (sucata eletrônica)	Kg	22	0,40	R\$ 9,00
Bebedouro em mau estado de conservação	un.	1	R\$ 20,00	R\$ 20,00
Compressor WAYNE modelo UW7/n° série: 54184710RPN / pressão máx: 12.8 kg/cm³	un.	1	1.100,00	R\$ 1.100,00
Abajur cerâmico 80 cm sem cúpula bege	un.	1	20,00	R\$ 20,00
Separador de fila metálico tipo pedestal	un.	2	20,00	R\$ 40,00
Armário 2 portas em madeira	un.	1	40,00	R\$ 40,00
Suporte metálico rolante p/ arquivo mapoteca 3 unidades c/ 37 kg cada	Kg	121	0,15	R\$ 18,15
Sucata papel (caixa com 10 kg) - 21 unidades	kg	210	0,25	R\$ 52,50
Peças granito curvas (1,10 m x 0,25 m)	un.	6	30,00	R\$ 180,00
Saco com fita plástica 10 kg - 3 unidades - (sucata plástica)	Kg	30	0,05	R\$ 1,50
Escada pequena com 3 degraus em madeira	un.	1	10,00	R\$ 10,00
Móvel balcão em fórmica em superfície curva (88cm x 80xcm x 1,20)	un.	1	150,00	R\$ 150,00
Carrinho elevador manual em alumínio sem funcionamento	un.	1	25,00	R\$ 25,00
Papelão 70x40 sucata	Kg	10	0,15	R\$ 1,50
				R\$ 2.955,02

Gustavo S. Ruiz Santamaria
Engenheiro Mecânico e Civil
CREA/RJ: 161884/D

Nelson H. de Figueiredo06
ENG. CIVIL E DE SEG. DO TRABALHO
CREA/RJ: 20.384-D

6034

GUSTAVO SIGNORELLI RUIZ SANTAMARIA

Engenheiro Civil e Mecânico

CREA/RJ: 161884/D

Lote 2

Janela metálica com vidro para divisória (0,70 m x 0,32 m)	un.	45	15,00	R\$ 675,00
Peças metálicas para divisórias (0,80 m x 0,27 m)	un.	20	10,00	R\$ 200,00
Porta sanfonada (2,10 m x 0,60 m) não aparelhada e desmontada	un.	1	10,00	R\$ 10,00
Placas de madeiras curvas para balcão de atendimento (0,70 m x 1,40 m)	un.	4	20,00	R\$ 80,00
Sucata equipamentos comunicação	Kg	10	0,40	R\$ 4,00
Basculante duplo em alumínio (1,30 m x 1,20 m)	un.	2	40,00	R\$ 80,00
Janela de alumínio em mau estado com vidros faltantes (1,30 m x 1,20)	un.	1	30,00	R\$ 30,00
Armários diversos tamanhos em fórmica branca ou madeira	un.	17	40,00	R\$ 680,00
Papeleira banheiro de metal (marca: Lalekla)	un.	6	2,00	R\$ 12,00
Divisórias tamanhos diversos (estrutura metálicas e madeira)	un.	18	15,00	R\$ 270,00
Mesa apoio escritório pequena	un.	6	30,00	R\$ 180,00
Arquivo metálico de 4 gavetas em mau estado	un.	5	100,00	R\$ 500,00
Portas e prateleiras em madeira (aglomerado) diversos tamanhos	un.	30	5,00	R\$ 150,00
Mesa escritório diversos tamanhos e estilos (fórmica, madeira)	un.	34	40,00	R\$ 1.360,00
Freezer sem tampa horizontal, sem funcionamento (Metalfrio).	un.	1	60,00	R\$ 60,00
Frigobar sem funcionamento	un.	1	40,00	R\$ 40,00
Sucata papel: caixa com 10 kg - 110 unidades	kg	1.100	0,25	R\$ 275,00
Tampas de mesa com ferragens desmontados em diversos tamanhos	un.	8	15,00	R\$ 120,00
Cúpula abajur cor bege quadrada (mau estado)	un.	6	5,00	R\$ 30,00
Estante metálica trapezoidal (2,00 m x 0,80 m)	un.	1	90,00	R\$ 90,00
Estrutura de madeira para distribuição de tomada	un.	1	20,00	R\$ 20,00
				R\$ 4.866,00

20/08/2010 3:11:12
 Engenheiro Mecânico e Civil
 CREA/RJ: 161884/D

Nelson H. de Figueiredo
 ENG. CIVIL E DE SEG. DO TRABALHO
 CREA/RJ: 20.387-D

6035

GUSTAVO SIGNORELLI RUIZ SANTAMARIA

Engenheiro Civil e Mecânico

CREA/RJ: 161884/D

Lote 3

Balança Filizola mecânica / modelo: 1202105 / Cap. 300kg / aferição irregular em mau estado	un.	1	120,00	R\$ 120,00
Balança Toledo mecânica / modelo: 2061-CE / Cap. 50kg / mau estado	un.	1	80,00	R\$ 80,00
Balança Filizola eletrônica / modelo: ID1500 / Cap. 150kg / sucata	un.	1	20,00	R\$ 20,00
Balança com placa de identificação 52666 sem marca; modelo ou capacidade aparentes.	Un.	1	20,00	R\$ 20,00
base de balança Filizola sucata	un.	1	20,00	R\$ 20,00
				R\$ 260,00

Lote 4

Cadeira de palha com estrutura metálica	un.	26	15,00	R\$ 390,00
Poltrona c/estrutura metálica (apoio do assento e encosto em tira de couro estofado courvim caramelo)	un.	9	50,00	R\$ 450,00
Banco c/estrutura metálica (apoio do assento em tira de couro estofado courvim caramelo)	un.	5	40,00	R\$ 200,00
Estante metálica 8 prateleira (largura: 1,20 / profundidade: 0,35 m)	un.	9	100,00	R\$ 900,00
Arquivo metálico de 4 gavetas	un.	4	140,00	R\$ 560,00
Roupeiro metálico 4 portas mau estado de conservação	un.	1	50,00	R\$ 50,00
Estante livreiro (2,00 m x 0,40 m x 0,35 m)	un.	2	60,00	R\$ 120,00
Placas de divisórias de compensado diversos tamanhos	un.	23	5,00	R\$ 115,00
Sucata de papel (caixa com 10 kg) - 13 unidades	kg	130	0,25	R\$ 32,50
Estante metálica para vestiário (1,50 m x 0,40 m)	un.	3	80,00	R\$ 240,00
Quadro de aviso em alumínio (0,90 m x 0,45 m)	un.	1	20,00	R\$ 20,00
Suportes em ferro sem caracterização	kg	15	1,50	R\$ 22,50
Projektor de cinema de filme de rolo marca Philips com acessórios	un.	2	150,00	R\$ 300,00
				R\$ 3.400,00

(Signature)
 Engenheiro Civil e Mecânico
 CREA/RJ: 161884/D

(Signature)
 Nelson H. de Figueiredo
 ENG. CIVIL E DE SEG. DO TRABALHO
 CREA/RJ: 20.384-D

GUSTAVO SIGNORELLI RUIZ SANTAMARIA

Engenheiro Civil e Mecânico

CREA/RJ: 161884/D

Lote 5

Cadeira madeira branca para área externa (piscina)	un.	15	25,00	R\$ 375,00
Sucata material eletrônico diversos tipos e finalidades (maq. fotográfica, estabilizador, telefone)	un.	10	0,40	R\$ 4,00
Impressora jato de tinta HP (peso: 3kg) - 2 unid	Kg	6	0,40	R\$ 2,40
Poltrona em courvim	un.	2	50,00	R\$ 100,00
Sofá 2 lugares em tecido	un.	1	70,00	R\$ 70,00
Sucata eletrônica - CPU HP Vectra	un.	40	0,40	R\$ 16,00
Impressora Laserjet HP 2100 TN	un.	1	50,00	R\$ 50,00
Impressora Laserjet HP 5M- mau estado	un.	2	50,00	R\$ 100,00
Sucata material plástico (CD's e talheres plásticos)	Kg	48	0,05	R\$ 2,40
Abajur com base em mármore	un.	7	15,00	R\$ 105,00
Banco de avião com 2 poltronas - mau estado- espuma aproveitável	un.	2	60,00	R\$ 120,00
Cadeira estofada em couro azul	un.	1	30,00	R\$ 30,00
Cadeira estofada em tecido azul	un.	1	20,00	R\$ 20,00
Balcão curvo com tampo de vidro com aproximadamente 2,5 m de área	un.	1	80,00	R\$ 80,00
Móvel em madeira para escritório (na caixa / estado de novo)	un.	1	150,00	R\$ 150,00
Separador de fila metálico tipo pedestal (bom estado)	un.	6	20,00	R\$ 120,00
Bebedouro em mau estado - sem funcionamento aparente	un.	1	30,00	R\$ 30,00
Sofá modular 3 lugares base em madeira e estofado em tecido azul	un.	9	100,00	R\$ 900,00
Sucata de papel (caixa com 7 kg) - 10 unidades	kg	70	0,25	R\$ 17,50
Assento para cadeira de auditório na cor azul- complementariam outros lotes	un.	40	10,00	R\$ 400,00
Caixa tipo engradado em fibra de vidro	un.	3	10,00	R\$ 30,00
Sucata de metal (caixa com 10kg) - 5 unidades	kg	50	0,60	R\$ 30,00
Quadro aviso em feltro	un.	1	10,00	R\$ 10,00
Sucata de papel (caixa com 15 kg) - 15 unidades	kg	225	0,25	R\$ 56,25
Sucata de papel (caixa com 12 kg) - 15 unidades	kg	180	0,25	R\$ 45,00
				R\$ 2.863,55

Engenheiro Civil
Engenheiro Mecânico e
CREA/RJ: 161884/D

Nelson H. de Figueiredo
ENG. CIVIL E DE SEG. DO TRABALHO
CREA/RJ: 20.344-D

GUSTAVO SIGNORELLI RUIZ SANTAMARIA

Engenheiro Civil e Mecânico

CREA/RJ 161884/D

Lote 6

Painel (bancadas e divisórias) em aglomerado diversos tamanhos e formas	un.	100	5,00	R\$ 500,00
Cadeiras: diversos modelos e tipos (rodízios, giratórias, pés fixos, forradas em tecido, courvim).	un.	120	15,00	R\$ 1.800,00
Quadro branco moldura acrílico	un.	1	20,00	R\$ 20,00
Estante em madeira com gavetas desmontada	un.	1	25,00	R\$ 25,00
Mesa escritório em fórmica branca pequena	un.	3	30,00	R\$ 90,00
Mesa escritório em madeira grande	un.	2	40,00	R\$ 80,00
Gaveteiro escuro em madeira	un.	1	50,00	R\$ 50,00
Armário baixo com porta de correr	un.	1	30,00	R\$ 30,00
Armário alto 2 portas	un.	8	60,00	R\$ 480,00
Armário baixo com 4 portas	un.	1	50,00	R\$ 50,00
Livreiro pequeno (baixo)	un.	1	40,00	R\$ 40,00
Suporte metálico para divisórias	un.	3	10,00	R\$ 30,00
				R\$ 3.195,00

Lote 7

Suporte metálico para divisória	un.	1	10,00	R\$ 10,00
Mesa escritório diversos tamanhos em madeira ou fórmica branca	un.	10	40,00	R\$ 400,00
Placa de granito (1,80 m x 1,20 m x 0,03 m)	un.	2	150,00	R\$ 300,00
Armário em madeira desmontado com prateleiras e gavetas (sucata)	un.	3	50,00	R\$ 150,00
Quadro Mapa Mundi (1,80 m x 2,00 m)	un.	1	20,00	R\$ 20,00
Armário baixo 2 portas	un.	3	40,00	R\$ 120,00
Divisórias moduladas forradas em feltro vinho	un.	12	10,00	R\$ 120,00
				R\$ 1.120,00

(Handwritten signature)
 Gustavo S. Ruiz Santamaria
 Engenheiro Civil e Mecânico
 CREA/RJ 161884/D

(Handwritten signature)
 Nelson H. de Figueiredo
 ENG. CIVIL E DE SEG. DO TRABALHO
 CREA/RJ: 20.384-D

GUSTAVO SIGNORELLI RUIZ SANTAMARIA

Engenheiro Civil e Mecânico

CREA/RJ: 161884/D

Lote 8

Mesas em diversas cores e tamanho em mau estado de conservação	un.	26	40,00	R\$ 1.040,00
Quadro de aviso branco moldura em alumínio (2,00 m x 1,00 m)	un.	1	20,00	R\$ 20,00
Quadro flip chart em madeira	un.	1	15,00	R\$ 15,00
Tela para projeção (mau estado)	un.	1	20,00	R\$ 20,00
Painéis (bancada e divisórias) em aglomerado diversas formas e tamanhos	un.	15	5,00	R\$ 75,00
Armário baixo em madeira 2 portas	un.	2	40,00	R\$ 80,00
Armário baixo em madeira com 3 portas de correr	un.	1	40,00	R\$ 40,00
Caixa de primeiros socorros vazia	un.	10	3,00	R\$ 30,00
Geladeira frigobar pequena sem funcionamento	un.	1	30,00	R\$ 30,00
Chapa metálica retangular (10 kg por chapa) - 10 unidades	kg	100	0,17	R\$ 17,00
Totem de divulgação forrado com folha de alumínio	un.	1	20,00	R\$ 20,00
Geladeira grande (2 portas) sem funcionamento	un.	1	30,00	R\$ 30,00
Geladeiras pequenas (1 porta) diversas marcas sem funcionamento	un.	4	20,00	R\$ 80,00
Estante metálica com 4 prateleiras faltando peças (1,80 m x 1,20 m 0,40 m)	un.	2	30,00	R\$ 60,00
Banco de avião com 2 poltronas	un.	2	60,00	R\$ 120,00
Mesa redonda branca em madeira para área externa (piscina)	un.	1	80,00	R\$ 80,00
Cadeira auxílio deficiente para subir na aeronave - mau estado	un.	3	60,00	R\$ 180,00
Arquivo baixo em metal com 3 gavetas (mau estado de conservação)	un.	1	15,00	R\$ 15,00
Livreiro com 2 portas em madeira incompleto e em mau estado de conservação	un.	1	20,00	R\$ 20,00
Caixa medindo (0,40 m x 0,40 m x 0,40 m) com sucata eletrônica	Kg	10	0,40	R\$ 4,00
Cadeados diversos tipos sem chave marca Papaiz	un.	50	2,00	R\$ 100,00
Caixa contendo 30 bolsas plásticas azul promocional - 37 unidades	un.	1.110	3,00	R\$ 3.330,00
Malas para viagem com rodízios e puxador (diversos tamanhos) mau estado	un.	35	25,00	R\$ 875,00
Roupeiro em madeira com 9 portas (mau estado)	un.	1	40,00	R\$ 40,00
Separador de fila metálico tipo pedestal	un.	7	20,00	R\$ 140,00
Rack metálico para equipamento de informática	un.	5	60,00	R\$ 300,00
Armário em madeira vertical 2 portas	un.	10	50,00	R\$ 500,00
Armário em fórmica branca vertical 2 portas	un.	3	50,00	R\$ 150,00
Armário baixo 2 portas fórmica branca	un.	1	40,00	R\$ 40,00
Estante dividida em prateleiras para guardar utensílios em bom estado: 2,00 m alt.	un.	1	70,00	R\$ 70,00

Gustavo S. Ruiz Santamaria
Engenheiro Civil e Mecânico
CREA/RJ: 161884/D

Nelson A. de Figueiredo
ENG. CIVIL E DE SEG. DO TRABALHO
CREA/RJ: 20.384-D

GUSTAVO SIGNORELLI RUIZ SANTAMARIA

Engenheiro Civil e Mecânico

CREA/RJ: 161884/D

Armário baixo 2 portas em madeira	un.	3	40,00	R\$ 120,00
Sofá poltrona de 2 lugares armação em ferro com estofado em courino	un.	1	60,00	R\$ 60,00
Rolos de fita plástica para arquear (caixa de carga)	un.	8	5,00	R\$ 40,00
Sucata eletrônica (fax; teclado; impressora; cabos; mouse; estabilizador; maq.escrever).	kg	40	0,40	R\$ 16,00
Componente eletrônico Sony - caixa com 30 unidades - 13 caixas - 3 Kg/cx	Kg	39	0,40	R\$ 15,60
Caixotes de madeira	un.	50	4,00	R\$ 200,00
Roupeiro em aço 2 portas	un.	1	70,00	R\$ 70,00
Pires em porcelana	kg	10	1,50	R\$ 15,00
Copos de vidro (tipo taça)	un.	30	2,00	R\$ 60,00
Caixa fronha em tecido vermelho quadrada (100 unidades) - 34 caixas	un.	3.400	0,40	R\$ 1.363,40
Caixa bandeja tipo cesta plástica azul (0,35 m x 0,20 m) - (40 unidades) - 6 caixas	un.	240	2,00	R\$ 480,00
Caixa fronha em tecido branco (50 unidades) - 70 caixas	un.	3.500	0,40	R\$ 1.400,00
Caixa toalha de mesa em tecido para carrinho avião azul (50 unidades) - 64 caixas	un.	3.200	0,40	R\$ 1.280,00
Toalha de mesa em tecido branca	un.	500	0,40	R\$ 201,00
Caixa forma de alumínio furada (grande) (10 unidades) - 37 caixas	un.	370	1,50	R\$ 555,00
Caixa bolsa preta feminina (8 unidades) - 29 caixas	un.	232	10,00	R\$ 2.320,00
Caixa balde de gelo aço inox (9 unidades) - 76 caixas	un.	684	20,00	R\$ 13.680,00
Sucata papelão (caixa - 15 kg) - 17 caixas	kg	255	0,15	R\$ 38,25
Suporte para copo diversos modelos em plástico azul- sucata	un.	1.000	0,05	R\$ 50,00
Bandeja branca plástica	un.	1.054	0,40	R\$ 421,60
Balde de gelo plástico azul	kg	35	0,05	R\$ 1,75
Sucata plástica (fitas VHS)	kg	6	0,05	R\$ 0,30
Tigela plástica-sucata	kg	175	0,05	R\$ 8,75
Caixa mini saleiro em vidro (60 unidades) - 6 caixas	un.	360	0,35	R\$ 126,00
				R\$ 30.043,65

Engenheiro Civil e Mecânico
CREA/RJ: 161884/D

Nelson H. de Figueiredo
ENG. CIVIL E DE SEG. DO TRABALHO
CREA/RJ: 20.304-D

GUSTAVO SIGNORELLI RUIZ SANTAMARIA

Engenheiro Civil e Mecânico

CREA/RJ: 161884/D

Lote 9

Armário pequeno em madeira para documentos com 14 divisórias	un.	1	40,00	R\$ 40,00
Armário baixo em madeira 2 portas	un.	4	40,00	R\$ 160,00
Sacos de sacolas de nylon	un.	10	10,00	R\$ 100,00
Stand informações/vendas com bancada curva desmontado em estado regular	un.	1	80,00	R\$ 80,00
Gaveteiro com rodízios em ferro laranja	un.	1	40,00	R\$ 40,00
Armário alto com 2 portas em fórmica branca (em bom estado)	un.	2	80,00	R\$ 160,00
Gaveteiro baixo com 3 gavetas e rodízios fórmica branca	un.	2	60,00	R\$ 120,00
Cabideiro preto em madeira	un.	1	5,00	R\$ 5,00
Sucata: impressora jato de tinta (1 unid)	Kg	3	0,40	R\$ 1,20
Armário em fórmica branca sem porta	un.	1	30,00	R\$ 30,00
Armário baixo horizontal fórmica branca 4 portas (bom estado)	un.	1	80,00	R\$ 80,00
Armário baixo 2 portas fórmica branca (bom estado)	un.	1	50,00	R\$ 50,00
Mesa de apoio pequena em madeira	un.	2	30,00	R\$ 60,00
Armário alto com 4 portas em madeira (estado regular)	un.	1	60,00	R\$ 60,00
Estante para livros com 6 prateleiras em fórmica branca (bom estado)	un.	1	100,00	R\$ 100,00
Chapa em aglomerado em diversos tamanhos para montagem de armários e estantes	un.	50	5,00	R\$ 250,00
Placas de vidro (branco) com diversos tamanhos e espessura de 3mm	un.	14	2,00	R\$ 28,00
Estante em madeira com armário baixo 2 portas e prateleiras (mau estado)	un.	1	20,00	R\$ 20,00
Mesas com diversos tamanhos e formas (estrutura metálica; tampo madeira; fórmica).	un.	14	40,00	R\$ 560,00
Cofre em ferro sem chave (0,80 m)	un.	2	150,00	R\$ 300,00
Cofre em ferro sem chave (1,20 m)	un.	2	180,00	R\$ 360,00
Peça metálica cor bege (peso: 5 kg) - 22 unidades	kg	110	0,60	R\$ 66,00
Rack para equipamento de informática	un.	1	60,00	R\$ 60,00
				R\$ 2.730,20

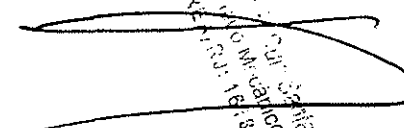
 Gustavo Signorelli Ruiz Santamaria
 Engenheiro Civil e Mecânico
 CREA/RJ: 161884/D

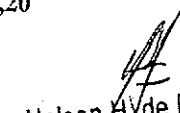
 Nelson H. de Figueiredo
 ENG. CIVIL E DE SEG. DO TRABALHO
 CREA/RJ: 20.384-D

GUSTAVO SIGNORELLI RUIZ SANTAMARIA

Engenheiro Civil e Mecânico

CREA/RJ: 161884/D

Lote 10

Cadeiras: diversos modelos e tipos (rodízios, giratórias, pés fixos, forradas em tecido, courvim).	un.	180	15,00	R\$ 2.700,00
Mesa metálica em mau estado	un.	2	25,00	R\$ 50,00
Estrutura metálica para montagem de divisórias em diversos tamanhos	un.	20	10,00	R\$ 200,00
Rack com rodízio em ferro para TV	un.	1	25,00	R\$ 25,00
Bancada em granito (0,50 m x 1,10 m x 0,02 m)	un.	9	80,00	R\$ 720,00
Cantoneiras metálicas (pesa: 1 kg) - 40 unidades	kg	40	0,60	R\$ 24,00
Lixeira papel (mau estado)	un.	7	4,00	R\$ 28,00
				R\$ 3.747,00

Lote 11

Sucata eletrônica monitor	Kg	80	0,01	R\$ 8,00
Sucata eletrônica CPU's horizontais	Kg	2	0,40	R\$ 0,80
Sucata eletrônica impressora	Kg	3	0,40	R\$ 1,20
Armário baixo horizontal 4 portas (sem porta - mau estado)	un.	3	30,00	R\$ 90,00
Retroprojeter 3M- estado indeterminado	un.	1	25,00	R\$ 25,00
Painel em compensado para montagem de estação de trabalho (baia)	un.	3	15,00	R\$ 45,00
Quadro em madeira para flip chart	un.	2	10,00	R\$ 20,00
Protetor para tela computador	un.	5	20,00	R\$ 100,00
Frigobar sem funcionamento	un.	3	40,00	R\$ 120,00
Poltrona em courvim	un.	1	60,00	R\$ 60,00
Gaveteiro em ferro com 3 gavetas com rodízios	un.	2	40,00	R\$ 80,00
Estante pequena com 4 prateleiras	un.	1	50,00	R\$ 50,00
Armário alto vertical 2 portas em madeira (estado regular)	un.	1	80,00	R\$ 80,00
Mesa escritório diversos tamanhos e estilos (fórmica madeira)	un.	41	40,00	R\$ 1.640,00
Caixa envelope papel (peso 3 kg) - 30 unidades	kg	90	0,25	R\$ 22,50
Gaveteiro fórmica branca com 4 gavetas	un.	6	30,00	R\$ 180,00
Estação de trabalho / balcão em "U" (fórmica)	un.	1	120,00	R\$ 120,00

CREA/RJ: 161884/D
 Gustavo Signorelli Ruiz Santamaria
 Engenheiro Civil e Mecânico

Nelson H. de Figueiredo
 ENG. CIVIL E DE SEG. DO TRABALHO
 CREA/RJ: 20.344-D

6042

GUSTAVO SIGNORELLI RUIZ SANTAMARIA

Engenheiro Civil e Mecânico

CREA/RJ: 161884/D

Bandeja plástica azul (20 unidades) - 34 caixas	un.	680	0,30	R\$ 204,00
Armário 2 portas vertical madeira	un.	1	80,00	R\$ 80,00
Armário 2 portas vertical fórmica	un.	3	100,00	R\$ 300,00
Rack para equipamento de informática	un.	4	60,00	R\$ 240,00
Maquina para aplicação de fita plástica para arquear	un.	1	50,00	R\$ 50,00
Impressora para impressão de bilhete aéreo	un.	4	20,00	R\$ 80,00
Prateleira (metálica para estante metálica (peso: 2kg) - 300 unidades)	kg	600	0,17	R\$ 102,00
Placas de madeira para montagem de armário	un.	20	10,00	R\$ 200,00
Chapas de madeira diversas	un.	60	5,00	R\$ 300,00
Rack para equipamento de informática com porta de vidro	un.	2	80,00	R\$ 160,00
Mesa reunião redonda em fórmica branca (diâmetro: 1,50 m)	un.	1	120,00	R\$ 120,00
Enceradeira industrial sem funcionamento	un.	2	20,00	R\$ 40,00
Mesa redonda em madeira branca para área externa (piscina)	un.	3	80,00	R\$ 240,00
Vídeo VHS Samsung 7 unidades - sucata eletrônica	Kg	10,5	0,40	R\$ 4,20
Equipamentos eletrônicos em estado de sucata (estabilizador) - 12 unidades	Kg	24	0,40	R\$ 9,60
Caixa com 1.000 mini fitas cassete (sucata plástica)	kg	25	0,05	R\$ 1,25
Arquivo metálico com 4 gavetas	un.	1	140,00	R\$ 140,00
				R\$ 4.913,55

Lote 12

Cadeiras: diversos modelos e tipos (rodízios, giratórias, pés fixos, forradas em tecido, courvim) em estado regular p/bom.	un.	80	25,00	R\$ 2.000,00
Quadro grande de aviso em feltro (2,50 m x 1,20 m)	un.	1	20,00	R\$ 20,00
				R\$ 2.020,00

Lote 13

Poltrona em courvim	un.	2	150,00	R\$ 300,00
Estação de trabalho em L na cor branca	un.	1	150,00	R\$ 150,00
15 tampos brancos para montagem de baia para estação de trabalho de 4 lugares	un.	15	50,00	R\$ 750,00
Quadros de aviso em diversas dimensões e materiais	un.	2	15,00	R\$ 30,00
Quadros brancos para salas de reunião com diversos tamanhos	un.	2	15,00	R\$ 30,00
Sofás de 2 lugares em courvim	un.	1	100,00	R\$ 100,00

Engenheiro Civil e Mecânico
 CREA/RJ: 161884/D

Nelson H. de Figueiredo
 ENG.
 CREA/RJ: 161884/D

15

6043

GUSTAVO SIGNORELLI RUIZ SANTAMARIA

Engenheiro Civil e Mecânico

CREA/RJ: 161884/D

Sofás de 2 lugares em tecido	un.	1	100,00	R\$ 100,00
Banco de avião com 2 poltronas	un.	1	60,00	R\$ 60,00
Sofá tipo longarina com 2 assentos	un.	1	60,00	R\$ 60,00
Poltrona de couro com armação de ferro	un.	2	120,00	R\$ 240,00
Armários em madeira desmontados sem certeza de estarem completos	un.	3	50,00	R\$ 150,00
Mesas diversas	un.	80	40,00	R\$ 3.200,00
Peça em granito para balcão de atendimento -1,5 m x 1,3 m	m2	2	80,00	R\$ 160,00
Peças em granito cinza com 0,9 m x 0,4 m x 0,02 m	m2	3	50,00	R\$ 150,00
Peça em granito para bancada com 0,50 m x 1,10 m x 0,02 m	m2	2	60,00	R\$ 120,00
Peça em granito marrom com 2,10 m x 0,90 m x 0,03 m	m2	1	120,00	R\$ 120,00
Peça em granito marrom com 1,90 m x 0,90 m x 0,02 m	m2	1	100,00	R\$ 100,00
20 monitores - sucata	Kg	160	0,10	R\$ 16,00
2 CPUs - sucata	Kg	3	0,40	R\$ 1,20
Armário branco vertical em fórmica com 2 portas	un.	7	50,00	R\$ 350,00
Armário em madeira com 2 portas	un.	8	30,00	R\$ 240,00
Rack pequeno tipo gaveteiro com rodízios	un.	8	30,00	R\$ 240,00
Armário livreiro em madeira com 2 portas	un.	4	50,00	R\$ 200,00
Arquivo metálico com 4 gavetas	un.	2	140,00	R\$ 280,00
				R\$ 7.147,20

Lote 14

24 caixas de traveseiros 40 cm x 40 cm - 20 un/cx	un.	480	1,00	R\$ 480,00
Armário baixo em madeira com 2 portas	un.	5	40,00	R\$ 200,00
Armário vertical em madeira com 2 portas com armação em ferro	un.	1	80,00	R\$ 80,00
Mesas em madeira com diversos tipos e tamanhos	un.	40	40,00	R\$ 1.600,00
Arquivo de aço com 4 gavetas	un.	5	140,00	R\$ 700,00
Estante em aglomerado na cor branca com 4 portas	un.	1	70,00	R\$ 70,00
Mesa de apoio com 2 portas com chave	kg	1	25,00	R\$ 25,00
CPU, 2 impressoras e 2 estabilizadores - sucata.	kg	10	0,40	R\$ 4,00
				R\$ 3.159,00

Engenheiro Responsável
 CREA/RJ: 161884/D

Nelson M. de Figueiredo
 ENG. CIVIL E DE SEG. DO TRABALHO
 CREA/RJ: 20.344-D

hhog
 6044

GUSTAVO SIGNORELLI RUIZ SANTAMARIA

Engenheiro Civil e Mecânico

CREA/RJ: 161884/D

Lote 15

24 Cadeiras para Auditório com longarina para 2 lugares forradas em tecido azul	un.	24	40,00	R\$ 960,00
Assentos removíveis para cadeiras de auditório	un.	40	10,00	R\$ 400,00
3 Caixas de assento flutuante para aeronaves - 5un/cx	un.	15	25,00	R\$ 375,00
Mesas em madeira	un.	2	40,00	R\$ 80,00
4 caixas de tecidos já manufaturados em ternos para tripulação - 10 Kg/cx	kg	40	0,40	R\$ 16,00
45 caixas de talheres plásticos - 2 Kg/cx- sucata	Kg	90	0,05	R\$ 4,50
5 caixas de bolsas promocionais plásticas na cor azul - 30 un/cx	un.	150	3,00	R\$ 450,00
Capas em tecido para encosto e assento de poltronas - sucata	kg	40	0,10	R\$ 4,00
				R\$ 2.289,50

Lote 16

Caixa com 12 pares de sapato feminino nº 39 na cor azul marinho	un.	12	20,00	R\$ 240,00
8 caixas de bandejas em alumínio trefilado com furos na base- 20 un. /cx e 1,5 Kg/un- sucata	Kg	240	1,50	R\$ 360,00
3 caixas de pegadores de gelo em inox - 2Kg/cx - sem identificação de quantidades por caixa	Kg	6	2,50	R\$ 15,00
3 caixas de vasinhos em cerâmica branca com 36 un/cx	un.	108	1,00	R\$ 108,00
7 sacos com sucata plástica - 5Kg/saco	kg	35	0,05	R\$ 1,75
6 caixas grandes de roupas para tripulação - 15 Kg/cx - sucata	Kg	90	0,40	R\$ 36,00
18 caixas pequenas de roupas para tripulação - 1,5 Kg/cx - sucata	kg	27	0,40	R\$ 10,80
20 caixas de tampas em papelão - 8 Kg/cx	kg	160	0,15	R\$ 24,00
5 caixas com 25 peças de tigela pequenas em vidro	un.	125	0,20	R\$ 25,00
Arquivo de aço com 4 gavetas	un.	3	140,00	R\$ 420,00
Mesas diversas em madeira	un.	10	40,00	R\$ 400,00
Mesa baixa de apoio em madeira	un.	1	20,00	R\$ 20,00
Mesas diversas em madeira forradas em fórmica branca	un.	3	40,00	R\$ 120,00
11 monitores diversos - 8kg/un - sucata	Kg	88	0,10	R\$ 8,80
2 CPU - sucata	Kg	3	0,40	R\$ 1,20
16 caixas de bandeja de palha com acrílico - 25 un/cx	un.	400	3,00	R\$ 1.200,00

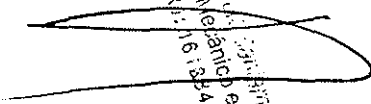
 Nelson H. de Figueiredo
 ENG. CIVIL E DE SEG. DO TRABALHO
 CREA/RJ: 20.344-D

GUSTAVO SIGNORELLI RUIZ SANTAMARIA

Engenheiro Civil e Mecânico

CREA/RJ: 161884/D

40 caixas de bandejas pequenas plásticas Atlas na cor bege - 25 un/cx	un.	1000	0,10	R\$ 100,00
Armário vertical com 2 portas em madeira forrada de fórmica branca	un.	1	60,00	R\$ 60,00
5 pallets com 150 caixas de xícaras plásticas Atlas - 65 un/cx	un.	48750	0,05	R\$ 2.437,50
Caixotes em madeira	un.	35	4,00	R\$ 140,00
3 caixas com tigelas brancas em porcelana - 30 un/cx	un.	90	2,00	R\$ 180,00
6 caixas de bolsas/malotes plásticos - 50 un/ cx	un.	300	1,00	R\$ 300,00
36 caixas com embalagens plásticas com 400 un/cx - 2Kg/cx - sucata	Kg	72	0,05	R\$ 3,60
2 caixas com tampas plásticas 18.Kg/cx - sucata	Kg	36	0,05	R\$ 1,80
50 xícaras de porcelana com 2 abas	un.	50	2,00	R\$ 100,00
2 caixas em bandejas em alumínio trefilado com furos - 10 un/cx	un.	20	2,00	R\$ 40,00
Pratos em porcelana quadrados (25 cm x 25 cm)	un.	25	5,00	R\$ 125,00
Módulos metálicos para armazenamento de carga com altura de 2m	un.	2	150,00	R\$ 300,00
				R\$ 6.778,45

Lote 17

250 caixas de bandejas Atlas pequenas na cor bege com 25 unidades cada	un.	6250	0,10	R\$ 625,00
Pratos de porcelana decorados	un.	700	0,30	R\$ 210,00
3 rolos de papel para embalagem de cargas com 20 cm de raio e altura de 1,50m	kg	555	0,10	R\$ 55,50
Malas dotadas de rodízios com puxador	un.	10	35,00	R\$ 350,00
48 caixas de pimenteiros e saleiros em porcelana branca - 60un/cx	un.	2880	0,05	R\$ 144,00
10 caixas de baldes de gelo em inox - 6un/cx	un.	60	20,00	R\$ 1.200,00
Caixas em fibra de vidro com alça	un.	8	10,00	R\$ 80,00
5 caixas de embalagens plásticas - 1,0 Kg/cx	kg	5	0,05	R\$ 0,25
Armários em madeira com diferentes estados de conservação	un.	9	40,00	R\$ 360,00
Mesas diversas	un.	12	40,00	R\$ 480,00
Mesas de apoio	un.	4	30,00	R\$ 120,00
Máquina de escrever Olivetti em estado desconhecido	un.	1	20,00	R\$ 20,00
Frigobar pequeno	un.	1	40,00	R\$ 40,00
Forno elétrico	un.	1	50,00	R\$ 50,00
Máquina de café expresso LATUS 2005 no estado - self service	un.	1	100,00	R\$ 100,00
Estante tipo Rack, cor laranja para carga pesada com 2 prateleiras e altura de 3m	un.	15	150,00	R\$ 2.250,00
30 caixas de tampas de papelão 8Kg/cx	Kg	240	0,15	R\$ 36,00

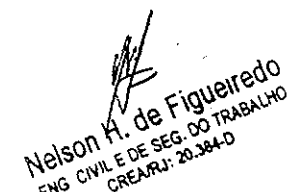

 Nelson H. de Figueiredo

 ENG CIVIL E DE SEG. DO TRABALHO

 CREA/RJ: 20.384-D

28 - 6046

GUSTAVO SIGNORELLI RUIZ SANTAMARIA

Engenheiro Civil e Mecânico

CREA/RJ: 161884/D

Sofá 3 lugares branco em péssimo estado	un.	1	25,00	R\$ 25,00
Periféricos diversos - sucata eletrônica	Kg	10	0,40	R\$ 4,00
Cantoneiras diversas para racks	Kg	15	1,50	R\$ 22,50
6 caixas grandes de roupas para a tripulação - 15 Kg/cx	Kg	90	0,40	R\$ 36,00
				R\$ 6.208,25
Lote 18				
25 rolos de tecido TERBRIM com 60 m cada para roupas de tripulantes	m	1500	10,00	R\$ 15.000,00
2 rolos de tecido TERBRIM com 60 m cada já utilizados estimados 20%	m	96	10,00	R\$ 960,00
				R\$ 15.960,00
Lote 19				
18 pallets com 54 caixas cada de talheres em inox de diversos modelos e marcas - 25 Kg/cx	Kg	24300	2,00	R\$ 48.600,00
				R\$ 48.600,00
Lote 20				
21 pallets - incompletos - 54 caixas cada de talheres em inox de diversas marcas e modelos - 25Kg/ cx	Kg	26.000	2,00	R\$ 52.000,00
				R\$ 52.000,00
Lote 21				
195 caixas de embalagens de papelão com 1,5 Kg cada	Kg	2925	0,15	R\$ 438,75
25 caixas de papel branco com 15 Kg cada	Kg	375	0,25	R\$ 93,75
60 caixas de bandejas azuis plásticas pequenas- 25 un/cx	un.	300	0,10	R\$ 30,00
27 caixas de talheres plásticos com 3 Kg cada - sucata	kg	81	0,05	R\$ 4,05
150 caixas de bandejas azuis e na cor cristal grandes com 20 un/cx	un.	3000	0,50	R\$ 1.500,00
9 caixas de bandejas plásticas bege pequenas - 50 un/cx	un.	450	0,10	R\$ 45,00
				R\$ 2.111,55

Engenheiro Civil
CREA/RJ: 161884/D

Nelson H. de Figueiredo
ENG. CIVIL E DE SEG. DO TRABALHO
CREA/RJ: 20.384-D

Boa
1609

GUSTAVO SIGNORELLI RUIZ SANTAMARIA

Engenheiro Civil e Mecânico

CREA/RJ: 161884/D

Lote 22

Mesas em madeira de diversos tipos	un.	9	40,00	R\$ 360,00
Armário vertical em madeira com 2 portas	un.	8	60,00	R\$ 480,00
30 caixas com sucata de papel- 15 Kg cada	Kg	450	0,25	R\$ 112,50
30 caixas de embalagens de salada plástica com 2Kg cada	kg	60	0,05	R\$ 3,00
Placas de aglomerado para divisórias	un.	8	5,00	R\$ 40,00
				R\$ 995,50

Lote 23

5 pallets com 30 caixas de papelão - 180 un. com 1,5 Kg cada	Kg.	270	0,15	R\$ 40,50
18 caixas de traveseiros pesando 1,5 Kg/cx - sem indicação de quantidade	Kg.	27	0,40	R\$ 10,80
Descanso em madeira - 23 cx com 5 unidades cada	un.	115	5,00	R\$ 575,00
5 caixas com tecido de propaganda (peso caixa: 1,5 kg)	kg	7,5	0,40	R\$ 3,00
Latas estampadas com propaganda com 100gr cada- sucata	kg	60	0,10	R\$ 6,00
Bandeja plástica marrom	un.	35	0,50	R\$ 17,50
30 caixas de tecido com propaganda (peso caixa: 4 kg)	kg	120	0,40	R\$ 48,00
60 caixas de embalagens tipo saladeiras plásticas	kg	120	0,05	R\$ 6,00
5 pacotes com bolsas de papel de propaganda com 10 un. cada	Kg	10	0,10	R\$ 1,00
Bandejas em palha	un.	130	2,00	R\$ 260,00
5 caixas de sacos em tecido	Kg	2,5	0,40	R\$ 1,00
180 caixas de bandejas plásticas pequenas com 25 un. / cx	un.	4500	0,10	R\$ 450,00
Jarras em inox	un.	17	10,00	R\$ 170,00
100 pacotes com embalagens de papel	kg	50	0,25	R\$ 12,50
10 Maletas de alumínio pesando 8 Kg	un.	10	25,00	R\$ 250,00
				R\$ 1.851,30

Engenheiro Civil e Mecânico
CREA/RJ: 161884/D

Nelson H. de Figueiredo
ENG CIVIL E DE SEG DO TRABALHO
CREA/RJ: 20.384-F

GUSTAVO SIGNORELLI RUIZ SANTAMARIA

Engenheiro Civil e Mecânico

CREA/RJ: 161884/D

Lote 24

Mesas diversas	un.	13	40,00	R\$ 520,00
Arquivo metálico com 4 gavetas	un.	1	140,00	R\$ 140,00
Gaveteiros - mau estado	un.	4	20,00	R\$ 80,00
Armário baixo em madeira	un.	1	40,00	R\$ 40,00
Armários desmontados em madeira	un.	2	50,00	R\$ 100,00
Placas em aglomerado	un.	6	5,00	R\$ 30,00
Sucata de papel	kg	260	0,25	R\$ 65,00
Separador de fila metálico tipo pedestal	un.	4	20,00	R\$ 80,00
Sucata plástica - saladeiras	Kg	100	0,05	R\$ 5,00
120 caixas de bandeja azul pequena com 25 un. por caixa	un.	4500	0,10	R\$ 450,00
Armário alto em madeira	un.	1	60,00	R\$ 60,00
				R\$ 1.570,00

Lote 25

02 servidores HP obsoletos	un.	2	2.000,00	R\$ 4.000,00
Racks para servidores	un.	2	60,00	R\$ 120,00
				R\$ 4.120,00

Lote 26

Cadeiras com encosto alto forradas em courvim bege	un.	6	150,00	R\$ 900,00
Almofadas de assento e encosto de sofá avulsas	un.	5	5,00	R\$ 25,00
Cinzeiros artesanais em pedra	un.	3	5,00	R\$ 15,00
Poltrona em courvim azul para descanso da tripulação	un.	2	150,00	R\$ 300,00
				R\$ 1.240,00

Engenheiro Civil e Mecânico a CVI
 CREA/RJ: 161884/D

Nelson H. de Figueiredo
 ENG CIVIL E DE SEG. DO TRABALHO
 CREA/RJ: 20.384-D

GUSTAVO SIGNORELLI RUIZ SANTAMARIA

Engenheiro Civil e Mecânico

CREA/RJ: 161884/D

Lote 27

Sofá na cor preta em tecido com 2 lugares	un.	1	200,00	R\$ 200,00
Poltrona em tecido na cor preta	un.	1	150,00	R\$ 150,00
				R\$ 350,00

Lote 28

Poltrona na cor vinho	un.	1	150,00	R\$ 150,00
Cadeira com armação metálica forrada em tecido	un.	1	90,00	R\$ 90,00
Sofá em madeira 3 lugares na cor rosa forrado em tecido	un.	1	250,00	R\$ 250,00
				R\$ 490,00

Lote 29

Sofá de 2 lugares forrado em tecido marrom	un.	1	200,00	R\$ 200,00
Sofá de 2 lugares forrado em courvim na cor laranja	un.	1	150,00	R\$ 150,00
Sofá de 3 lugares em courvim amarelo - mau estado	un.	1	100,00	R\$ 100,00
				R\$ 450,00

Lote 30

Poltrona em courvim azul marinho	un.	2	180,00	R\$ 360,00
				R\$ 360,00

Lote 31

Sofá de 3 lugares em courvim caramelo	un.	2	250,00	R\$ 500,00
Poltrona em courvim caramelo	un.	1	150,00	R\$ 150,00
Poltronas pequenas em courvim na cor mostarda	un.	2	150,00	R\$ 300,00
				R\$ 950,00

Engenheiro Mecânico e CMI
CREA/RJ: 161884/D

Nelson H. de Figueiredo
ENG CIVIL E DE SEG. DO TRABALHO
CREA/RJ: 20.384-D

GUSTAVO SIGNORELLI RUIZ SANTAMARIA

Engenheiro Civil e Mecânico

CREA/RJ: 161884/D

Lote 32

Cadeira com armação metálica acolchoada em tecido azul	un.	5	60,00	R\$ 300,00
Cadeira acolchoada forrada em courvim cinza	un.	8	60,00	R\$ 480,00
Cadeira com apoios com armação metálica, acolchoada em tecido bege.	un.	2	80,00	R\$ 160,00
Cadeira giratória com pés fixos acolchoada em tecido bege	un.	2	80,00	R\$ 160,00
Mesa redonda em inox pequena	un.	1	150,00	R\$ 150,00
Tapete nacional imitação de persa em tamanho grande	un.	1	60,00	R\$ 60,00
Abajur em porcelana bege com cúpula	un.	1	40,00	R\$ 40,00
Mesa de centro com base em inox e tampo de vidro	un.	1	100,00	R\$ 100,00
Pedestal com base e ganchos	un.	1	30,00	R\$30,00
Rack na cor preta para apoio de televisor	un.	1	40,00	R\$ 40,00
Cadeira encosto alto giratória com apoios e rodízios	un.	1	80,00	R\$ 80,00
Cadeira giratória forrada em courvim azul	un.	1	80,00	R\$ 80,00
Cadeiras fixas em tecido nas cores preta, verde, bege e caramelo.	un.	4	50,00	R\$ 200,00
				R\$ 1.880,00

Lote 33

Monitores de diversos modelos, marcas e tamanhos - sucata eletrônica.	Kg	48	0,10	R\$ 4,80
Televisores no estado de diversas marcas e tamanhos- 8 unidades - sucata	Kg	80	0,10	R\$ 8,00
Estabilizador de voltagem - 4 unidades - sucata	Kg	12	0,40	R\$ 4,80
Lap Tops obsoletos e mau estado - sucata	kg	12	0,40	R\$ 4,80
Impressora matricial Epson FX 210 em mau estado	un.	1	50,00	R\$ 50,00
Vídeo Cassete, 5 teclados, 1 telefone, 1 calculadora de mesa, 1 datashow - sucata.	kg	4	0,40	R\$ 1,60
CPU diversas- sucata	kg	15	0,40	R\$ 6,00
Armário branco de 2 portas	un.	1	40,00	R\$ 40,00
Estante em madeira com fórmica	un.	2	40,00	R\$ 80,00
Placas de madeira aglomerada para divisórias	un.	3	5,00	R\$ 15,00
				R\$ 215,00

Engenheiro Civil e Mecânico
CREA/RJ: 161884/D

Nelson H. de Figueiredo
ENG CIVIL E DE SEG. DO TRABALHO
CREA/RJ: 20.364-D

GUSTAVO SIGNORELLI RUIZ SANTAMARIA

Engenheiro Civil e Mecânico

CREA/RJ: 161884/D

Lote 34

Estação de trabalho com 4 baias	un.	1	200,00	R\$ 200,00
Cadeira giratória com rodízios na cor azul em estado regular	un.	4	20,00	R\$ 80,00
Quadro branco	un.	1	20,00	R\$ 20,00
				R\$ 300,00

Lote 35

Taças de prata	un.	38	15,00	R\$ 570,00
				R\$ 570,00

Lote 36

Garrafas térmicas	un.	2	15,00	R\$ 30,00
Balde de gelo em prata	un.	1	25,00	R\$ 25,00
Jarra de suco grande em inox	un.	5	15,00	R\$ 75,00
Balde de gelo em inox grande	un.	3	20,00	R\$ 60,00
Bandeja em inox	un.	1	20,00	R\$ 20,00
Bule pequeno com tampa em inox	un.	4	15,00	R\$ 60,00
Balde de gelo pequeno	un.	4	15,00	R\$ 60,00
Bule pequeno	un.	2	15,00	R\$ 30,00
Saladeira em prata	un.	3	25,00	R\$ 75,00
Molheira em prata	un.	2	25,00	R\$ 50,00
Aquecedor elétrico para bebidas	un.	2	30,00	R\$ 60,00
				R\$ 545,00

Lote 37

Armário vertical 2 portas em madeira com chaves - bom estado	un.	1	120,00	R\$ 120,00
Sofá 2 lugares em tecido marrom em estado regular	un.	1	120,00	R\$ 120,00
Posters decorativos	un.	2	10,00	R\$ 20,00
Gaveteiro com 4 gavetas	un.	1	40,00	R\$ 40,00
Calculadora de mesa	un.	1	10,00	R\$ 10,00

CREA/RJ: 161884/D
 Engenheiro Civil e Mecânico
 Gustavo Signorelli Ruiz Santamaria

Nelson H. de Figueiredo
 ENG. CIVIL E DE SEG. DO TRABALHO
 CREA/RJ: 20.384-D

GUSTAVO SIGNORELLI RUIZ SANTAMARIA

Engenheiro Civil e Mecânico

CREA/RJ: 161884/D

Armário em madeira baixo sem chaves e bom estado com 6 portas	un.	1	120,00	R\$ 120,00
Quadro informativo de horários mundiais com 4 relógios	un.	1	30,00	R\$ 30,00
				R\$ 460,00

Lote 38

Armário com portas de correr em madeira	un.	2	80,00	R\$ 160,00
Estante livreiro com 4 prateleiras	un.	1	60,00	R\$ 60,00
Poltrona reclinável em courvim bege	un.	2	180,00	R\$ 360,00
Mesa de centro quadrada em madeira	un.	1	40,00	R\$ 40,00
Quadro Flip Chart em madeira	un.	1	20,00	R\$ 20,00
				R\$ 640,00

Lote 39

Gaveteiro em fórmica branca com 3 gavetas	un.	3	60,00	R\$ 180,00
Mesa escrivaninha com tampo de vidro	un.	1	70,00	R\$ 70,00
08 estabilizadores, 50 teclados, 07 impressoras, 07 CPU - sucata	Kg	60	0,40	R\$ 24,00
33 monitores - sucata	Kg	264	0,10	R\$ 26,40
Estação de trabalho com 6 baias	un.	1	180,00	R\$ 180,00
Cafeteiras elétricas em mau estado	un.	2	15,00	R\$ 30,00
Mesa de centro retangular com estrutura metálica e tampo de vidro	un.	1	40,00	R\$ 40,00
Base de ferro para mesa de centro	un.	2	20,00	R\$ 40,00
				R\$ 590,40

Lote 40

Escrivaninha em madeira com 06 gavetas	un.	1	100,00	R\$ 100,00
Gaveteiro com 5 gavetas	un.	1	60,00	R\$ 60,00
6 poltronas em courvim e base em madeira compondo sofá modular	un.	6	80,00	R\$ 480,00
				R\$ 640,00

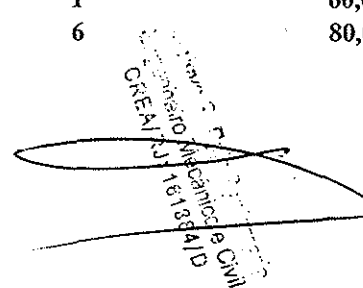

Nelson H. de Figueiredo
 ENG. CIVIL E DE SEG. DO TRABALHO
 CREA/RJ - 20.384-D

GUSTAVO SIGNORELLI RUIZ SANTAMARIA

Engenheiro Civil e Mecânico

CREA/RJ: 161884/D

Lote 41

Peças de divisórias em aglomerado de diversos tamanhos	un.	11	5,00	R\$ 55,00
Retro Projetor - 02 unidades em mau estado	un.	2	25,00	R\$ 50,00
Sofá 02 lugares em courvim azul	un.	1	80,00	R\$ 80,00
Cadeira tipo poltrona sem apoios em tecido azul	un.	1	60,00	R\$ 60,00
Poltrona em courvim bege	un.	1	60,00	R\$ 60,00
Mapoteca metálica sem apoio rolante	un.	2	120,00	R\$ 240,00
Monitores diversos - 06 unidades - sucata eletrônica	kg	48	0,10	R\$ 4,80
Armário baixo em fórmica branca	un.	2	50,00	R\$ 100,00
02 Impressoras, 01 fax, 06 teclados, 04 estabilizadores - sucata eletrônica.	Kg	20	0,40	R\$ 8,00
Datador numerador em mau estado	un.	1	10,00	R\$ 10,00
Marcador de ponto - 10 unidades em mau estado - sucata	Kg	90	1,50	R\$ 135,00
Rack para informática	un.	1	60,00	R\$ 60,00
Furadeira de bancada Masch-NE alemã	un.	1	600,00	R\$ 600,00
Quadro Flip chart em madeira	un.	1	15,00	R\$ 15,00
No Break 60 KVA sem baterias - impossível de verificação de estado	un.	1	12.000,00	R\$ 12.000,00
Stand de atendimento com mesa e balcão	un.	1	150,00	R\$ 150,00
Mesa em fórmica branca	un.	1	40,00	R\$ 40,00
Serra elétrica circular de bancada em mau estado	un.	1	300,00	R\$ 300,00
Impressora de etiquetas para bagagem	un.	4	20,00	R\$ 80,00
Bobina de papel para embalagem de cargas - sucata	kg	350	0,10	R\$ 35,00
				R\$ 14.082,80

CREA/RJ: 161884/D

Nelson H. de Figueiredo
 ENG. CIVIL E DE SEG. DO TRABALHO
 CREA/RJ: 20.304-D

6055



GUSTAVO SIGNORELLI RUIZ SANTAMARIA
Engenheiro Civil e Mecânico
CREA/RJ: 161884/D

ANEXO II) Relatório Fotográfico:

Engenheiro Mecânico e Civil
CREA/RJ: 161884/D

Nelson H. de Figueiredo
ENG CIVIL E DE SEG. DO TRABALHO
CREA/RJ: 20.384-D

6056
R

GUSTAVO Signorelli RUIZ SANTAMARIA
Engenheiro Civil e Mecânico
CREA/RJ: 161884/D

Lote 1

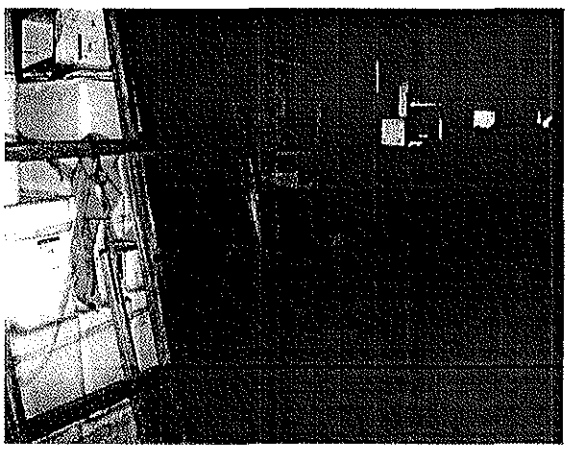
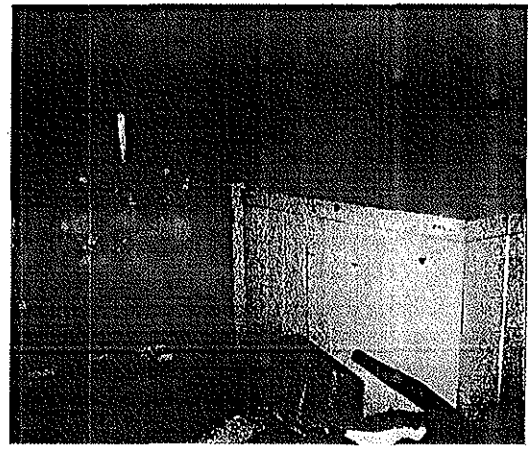
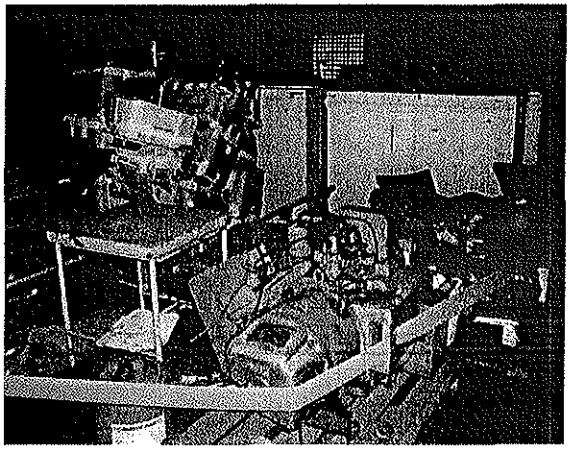

Gustavo S. Ruiz Santamaria
Engenheiro Mecânico e Civil
CREA/RJ: 161884/D

NEISON M. de Figueiredo
ENG. CIVIL E DE SEG. DO TRABALHO
CREA/RJ: 20.384-D

R

6057
R

GUSTAVO SIGNORELLI RUIZ SANTAMARIA
Engenheiro Civil e Mecânico
CREA/RJ: 161884/D

Lote 2

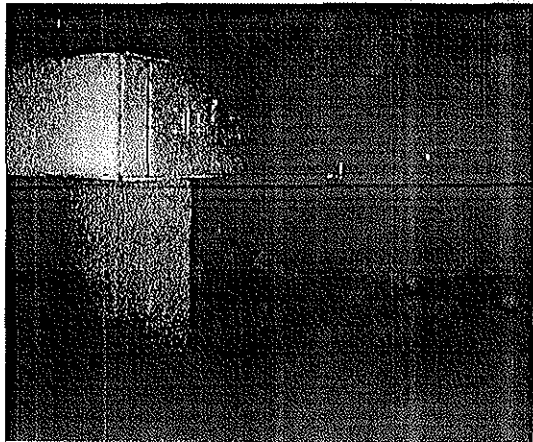
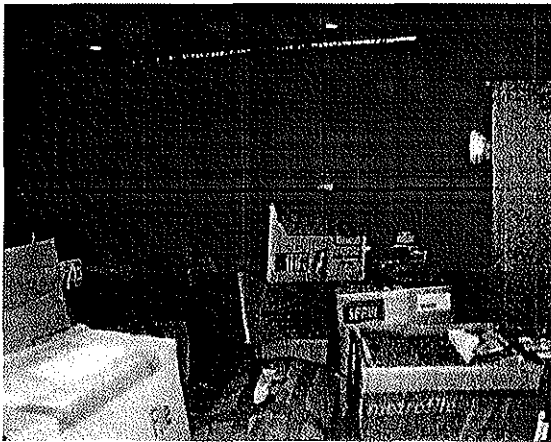
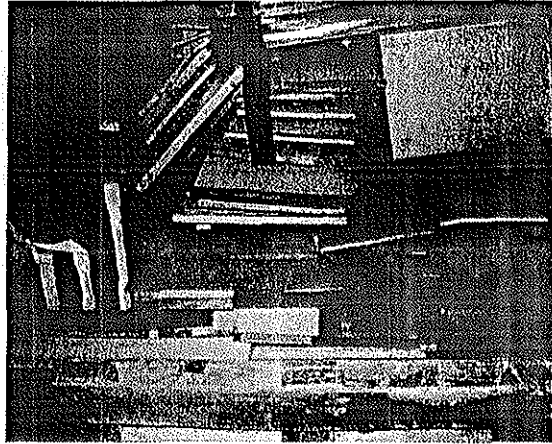
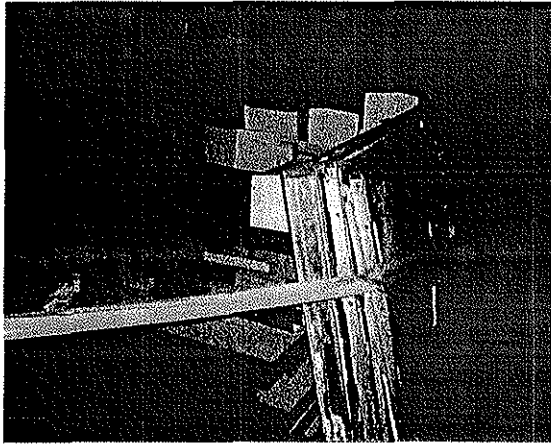

Engenheiro Civil
CREA/RJ: 161884/D

Nelson H. de Figueiredo
ENG. CIVIL E DE SEG. DO TRABALHO
CREA/RJ: 20.304-D

Rh

6058

GUSTAVO SIGNORELLI RUIZ SANTAMARIA

Engenheiro Civil e Mecânico

CREA/RJ: 161884/D

Lote 3

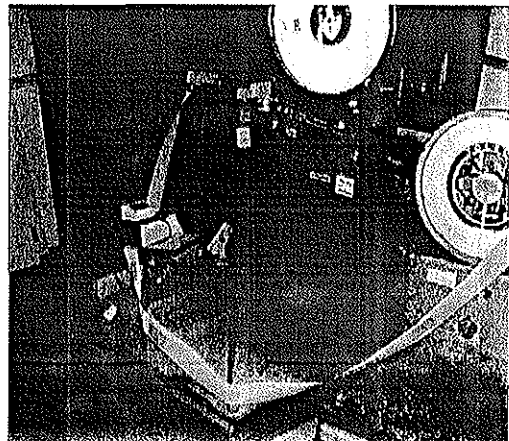
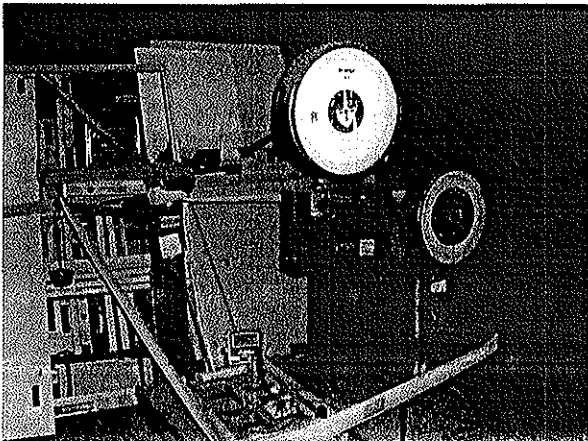
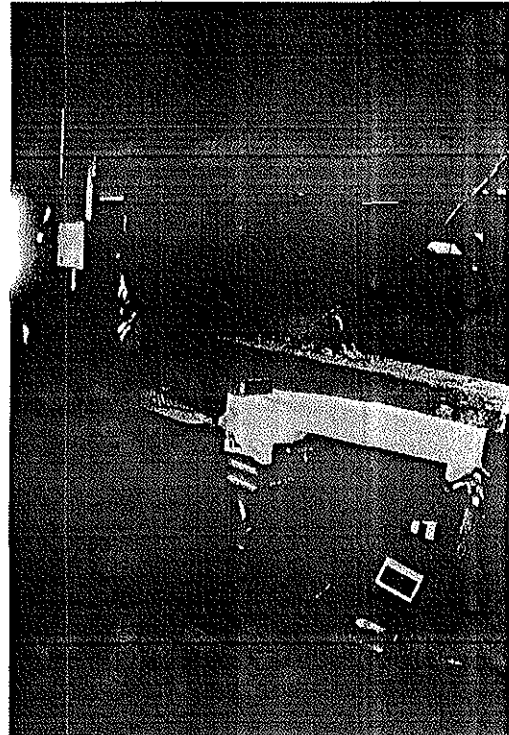
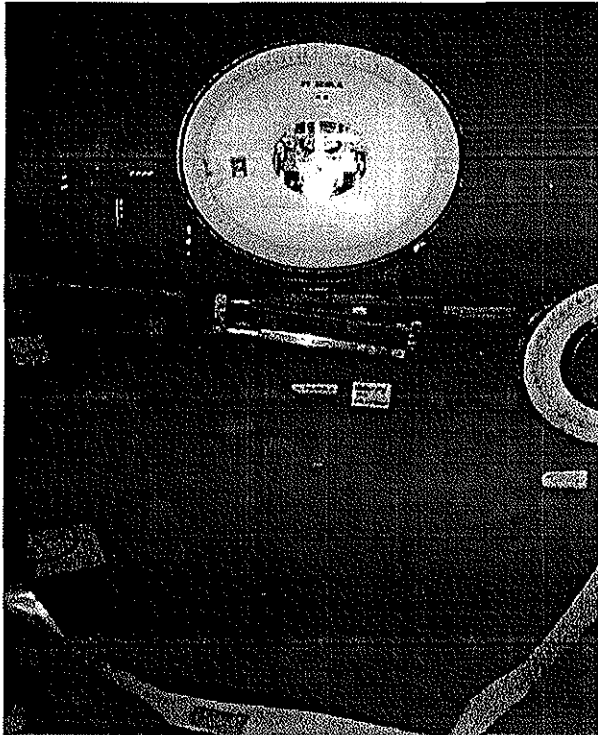

Gustavo S. Ruiz Santamaria
Engenheiro Mecânico e Civil
CREA/RJ: 161884/D

Nelson H. de Figueiredo
ENG CIVIL E DE SEG DO TRABALHO
CREA/RJ: 20.304/D



6059
|

GUSTAVO SIGNORELLI RUIZ SANTAMARIA
Engenheiro Civil e Mecânico
CREA/RJ: 161884/D

Lote 4

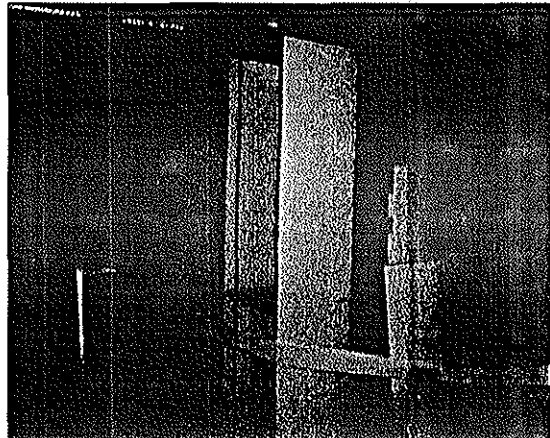
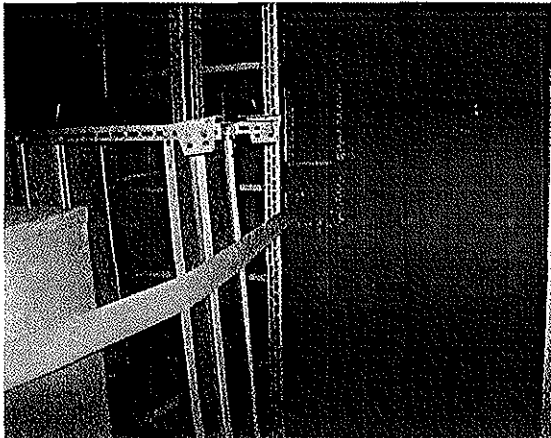
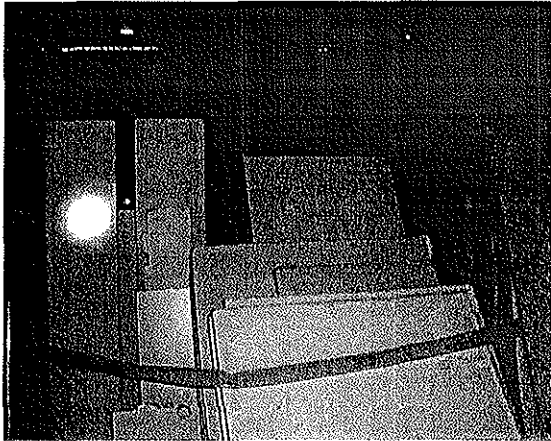

Gustavo Ruiz Santamaria
Engenheiro Mecânico e Civil
CREA/RJ: 161884/D

Nelson H. de Figueiredo
ENG CIVIL E DE SEG. DO TRABALHO
CREA/RJ: 20.364.0

GUSTAVO SIGNORELLI RUIZ SANTAMARIA

Engenheiro Civil e Mecânico

CREA/RJ: 161884/D

Lote 5

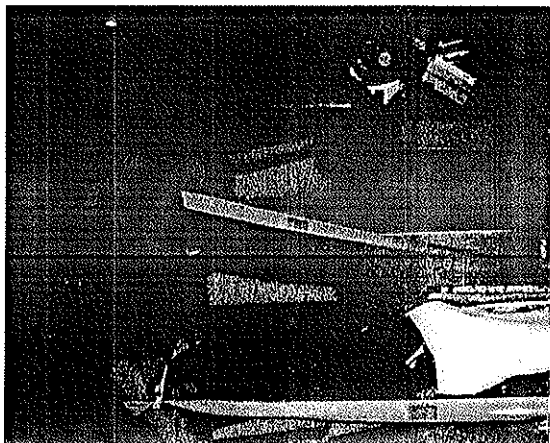

Engenheiro Civil e Mecânico
CREA/RJ: 161884/D

Nelson M. de Figueiredo
ENG. CIVIL E DE SEG. DO TRABALHO
CREA/RJ: 20.284-D

Handwritten initials or signature.



606A
X

GUSTAVO SIGNORELLI RUIZ SANTAMARIA
Engenheiro Civil e Mecânico
CREA/RJ: 161884/D

Lote 6

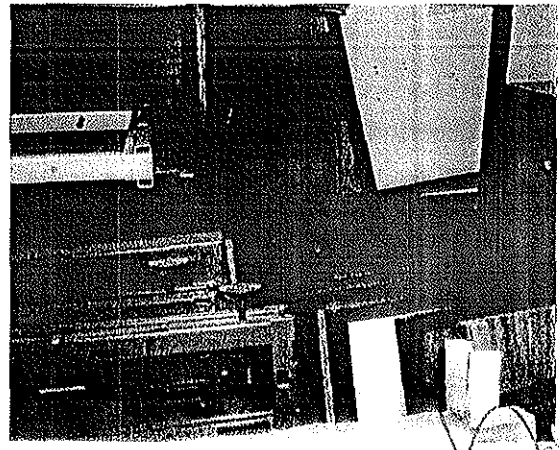
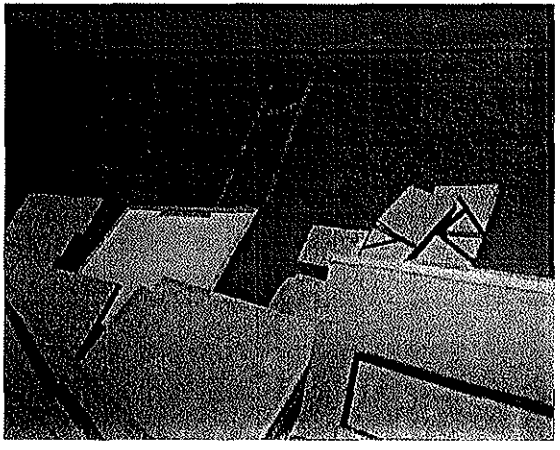
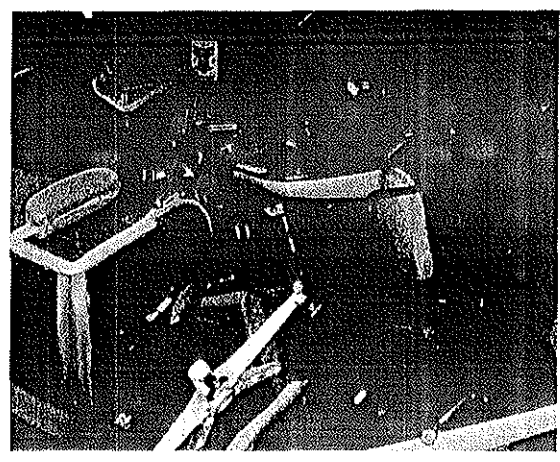
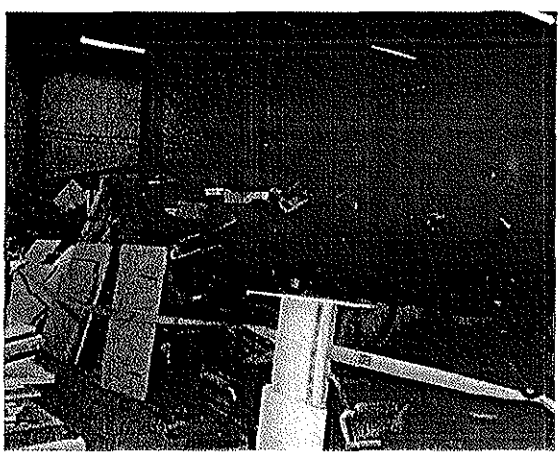

Gustavo S. Ruiz Santamaria
Engenheiro Civil e Mecânico
CREA/RJ: 161884/D

Nelson M. de Figueiredo
ENG. CIVIL E DE SEG. DO TRABALHO
CREA/RJ: 20.384-D

6062
K

Lote 7

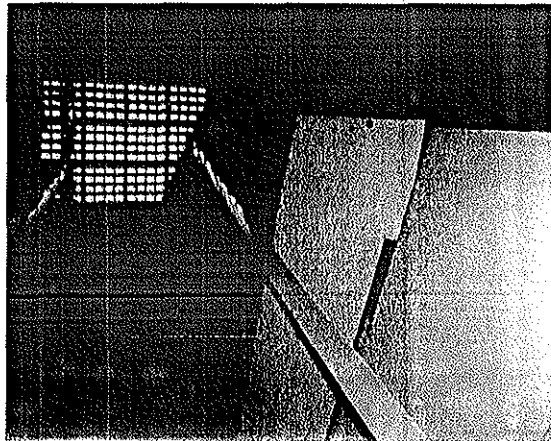
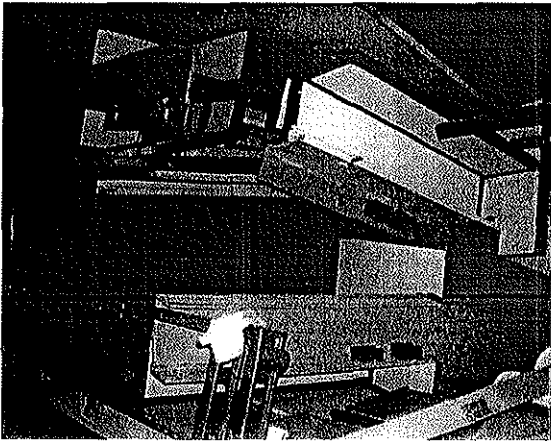
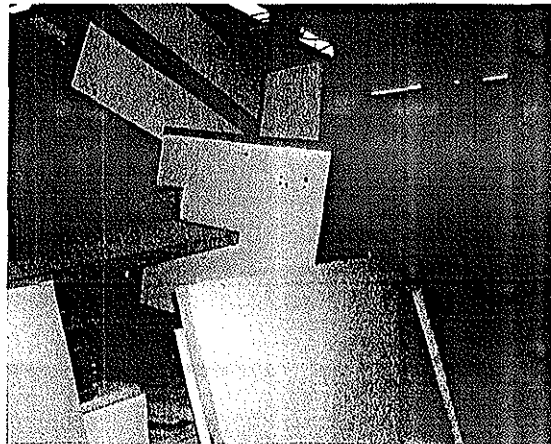
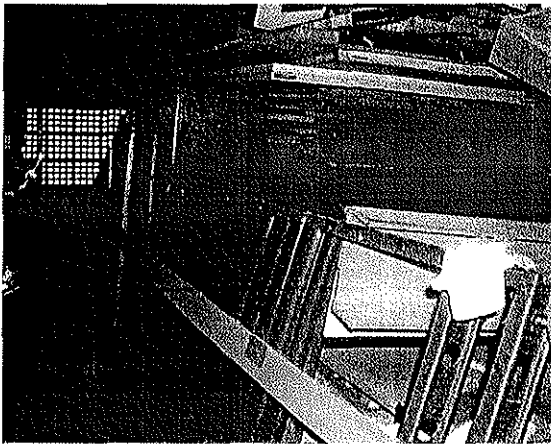

GUSTAVO SIGNORELLI RUIZ SANTAMARIA
Engenheiro Civil e Mecânico
CREA/RJ: 161884/D

Nelson H. de Figueiredo
ENG. CIVIL E DE SEG. DO TRABALHO
CREA/RJ: 20.384-D

10

6063

Lote 8

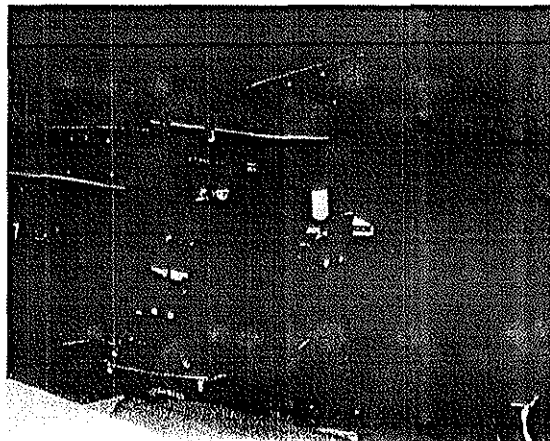

GUSTAVO SIGNORELLI RUIZ SANTAMARIA
Engenheiro Civil e Mecânico
CREA/RJ: 161884/D

Wilson H. de Figueiredo
ENG. CIVIL E DE SEG. DO TRABALHO
CREA/RJ: 20.334-D

Handwritten signature or initials.

6064
|

GUSTAVO SIGNORELLI RUIZ SANTAMARIA

Engenheiro Civil e Mecânico
CREA/RJ: 161884/D

Lote 9

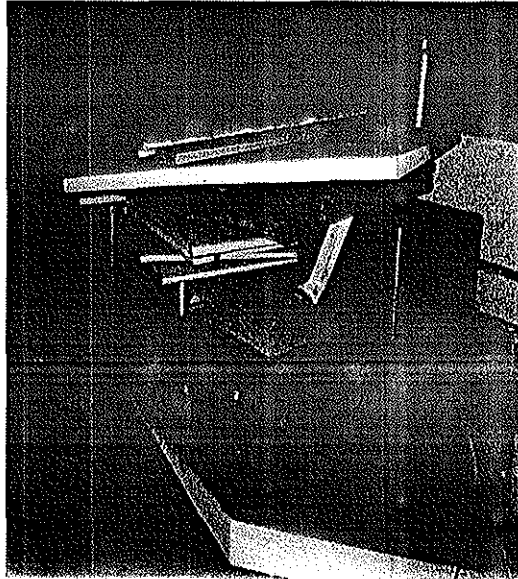
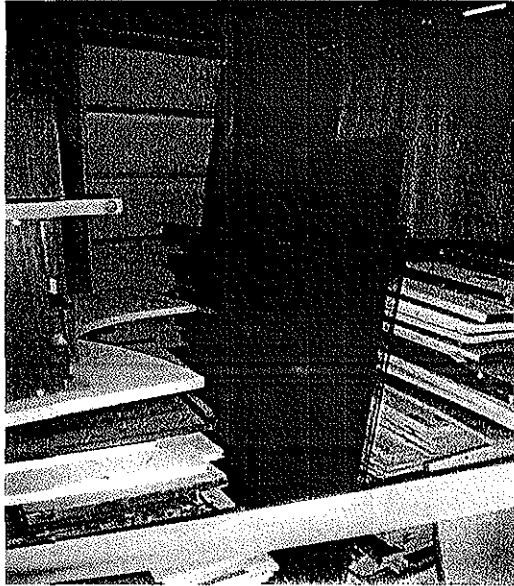
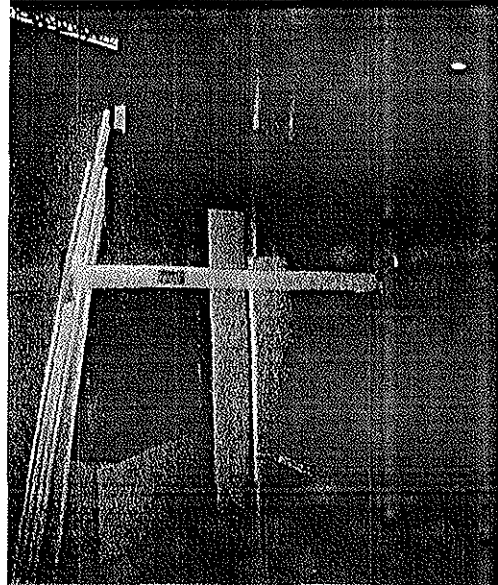
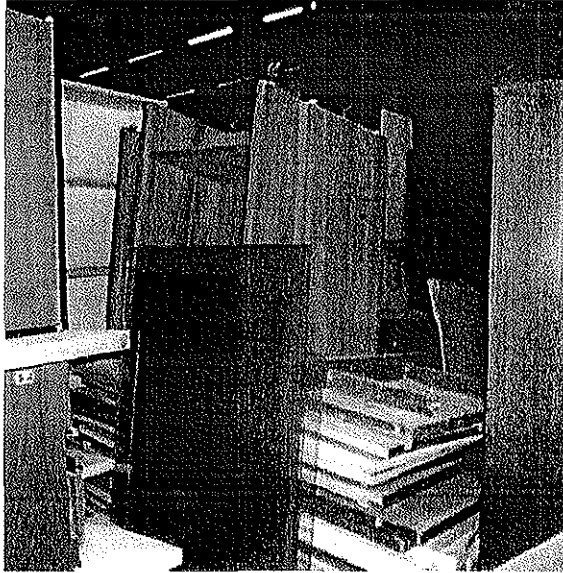

~~Engenheiro Civil
CREA/RJ: 161884/D~~

Melson H. de Figueiredo
ENG. CIVIL E DE SEG. DO TRABALHO
CREA/RJ: 20.384-D

[Handwritten signature]

6065

GUSTAVO SIGNORELLI RUIZ SANTAMARIA

Engenheiro Civil e Mecânico

CREA/RJ: 161884/D

Lote 10

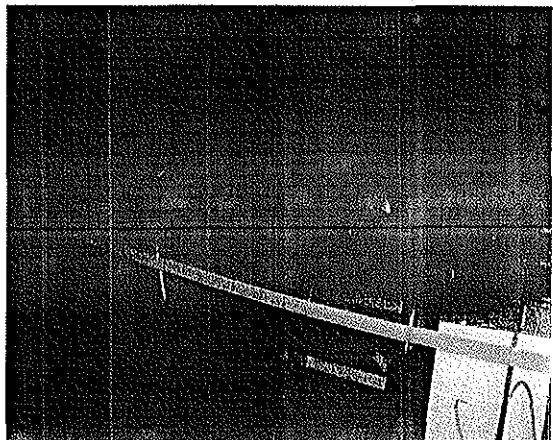
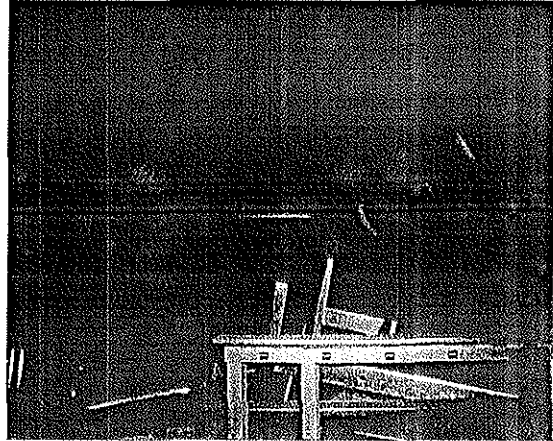
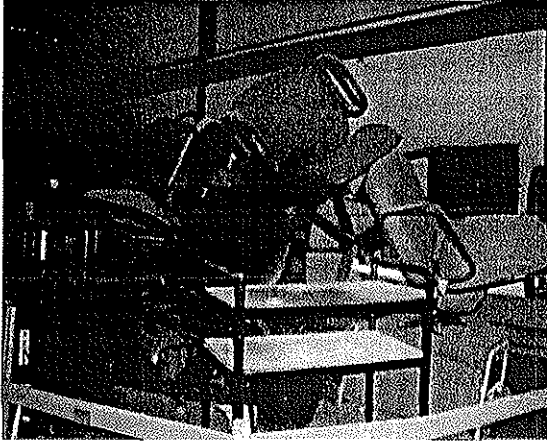

PERICIAS ASSISTÊNCIA TÉCNICA S/A LTDA
Engenheiro Civil e Mecânico
CREA/RJ: 161884/D

Nelson M. de Figueiredo
ENG. CIVIL E DE SEGUR. DO TRABALHO
CREA/RJ: 20.394-D



6066
X

GUSTAVO SIGNORELLI RUIZ SANTAMARIA
Engenheiro Civil e Mecânico
CREA/RJ: 161884/D

Lote 11

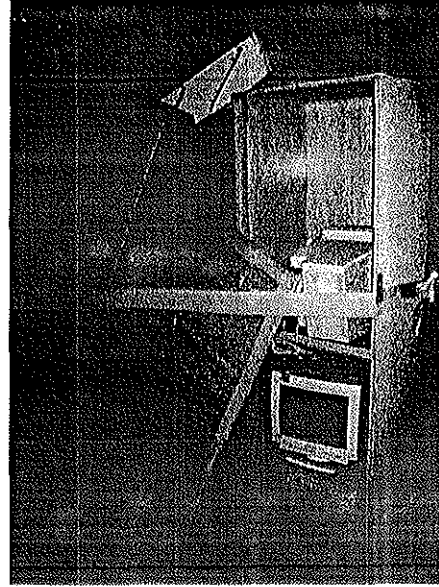
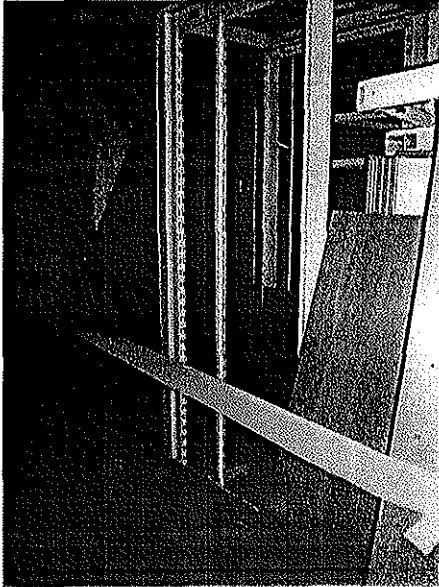

Perícia em Engenharia Civil
CREA/RJ: 161884/D

Wilson H. de Figueiredo
ENG. CIVIL E DE SEG. DO TRABALHO
CREA/RJ: 20.384-D

Handwritten signature or initials.



6067
|

GUSTAVO SIGNORELLI RUIZ SANTAMARIA

Engenheiro Civil e Mecânico

CREA/RJ: 161884/D

Lote 12

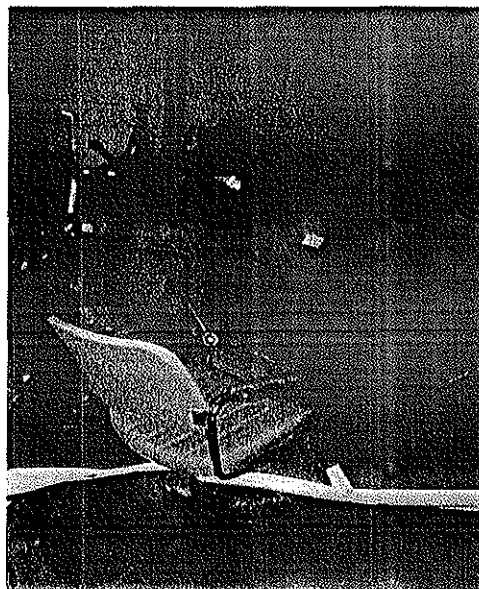
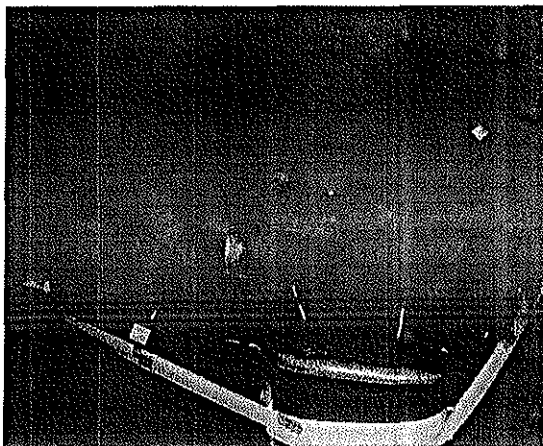
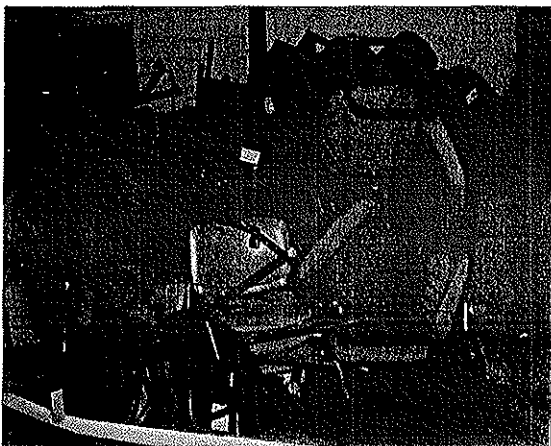

Engenheiro Civil e Mecânico
Gustavo Signorelli Ruiz Santamaria
CREA/RJ: 161884/D

Nelson M. de Figueiredo
ENG. CIVIL E DE SEG. DO TRABALHO
CREA/RJ: 20.384-D

6068

GUSTAVO SIGNORELLI RUIZ SANTAMARIA

Engenheiro Civil e Mecânico

CREA/RJ: 161884/D

Lote 13

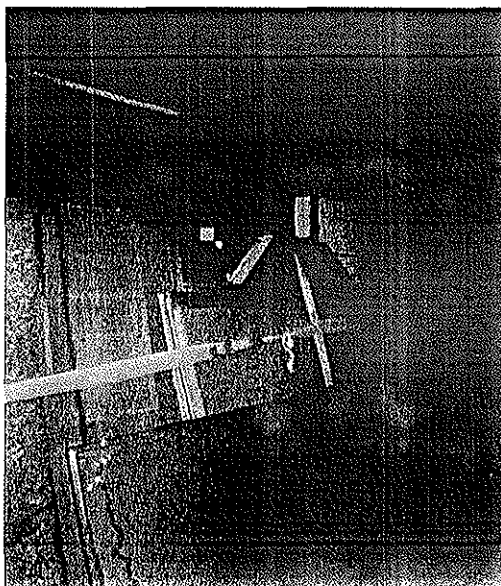
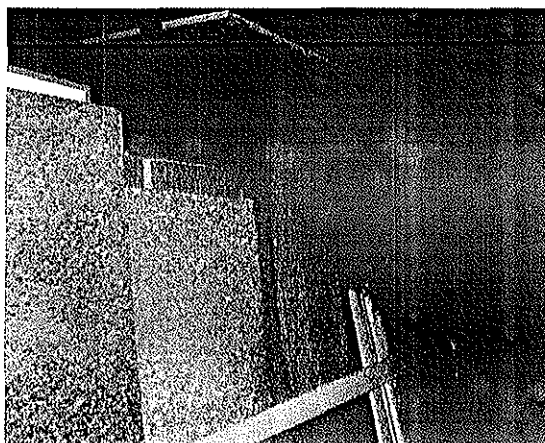
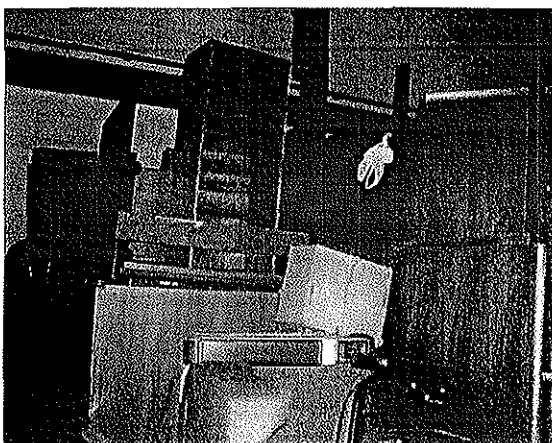

Perícia nº 12.000/10
Engenheiro Civil
CREA/RJ: 161884/D

Nelson H. de Figueiredo
ENG. CIVIL E DE SEG. DO TRABALHO
CREA/RJ: 20.184-D

A handwritten signature or set of initials in the bottom right corner of the page.

6069

Lote 14

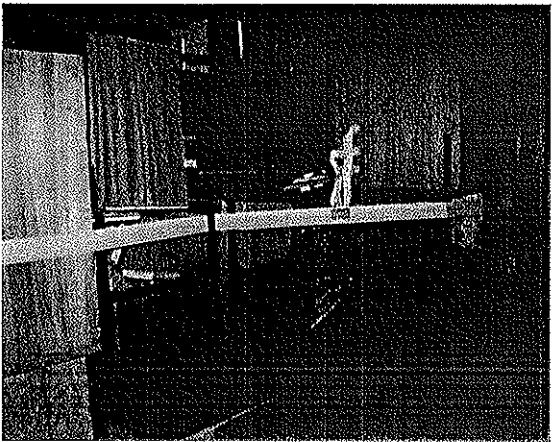
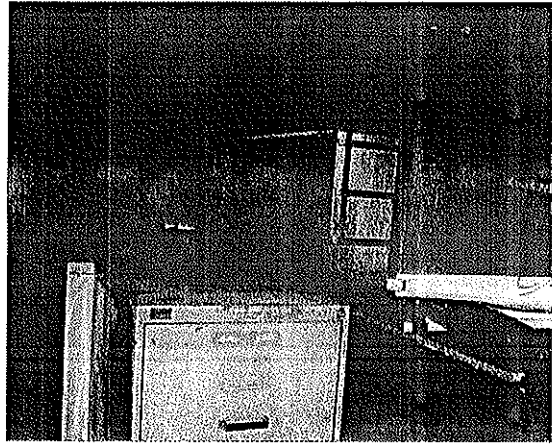
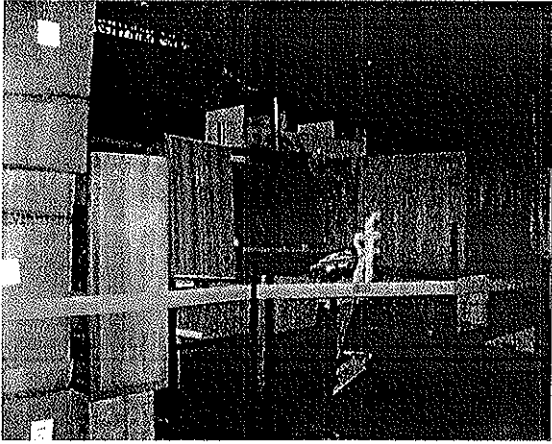

Engenheiro Civil e Mecânico
Gustavo Signorelli Ruiz Santamaria
CREA/RJ: 161884/D

Nelson H. de Figueiredo
ENG. CIVIL E DE SEG. DO TRABALHO
CREA/RJ: 20.394-D

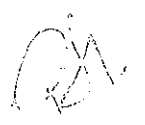



GUSTAVO SIGNORELLI RIZ SANTAMARIA

Engenheiro Civil e Mecânico
CREA/RJ: 161884/D

606
6070
|

Lote 15

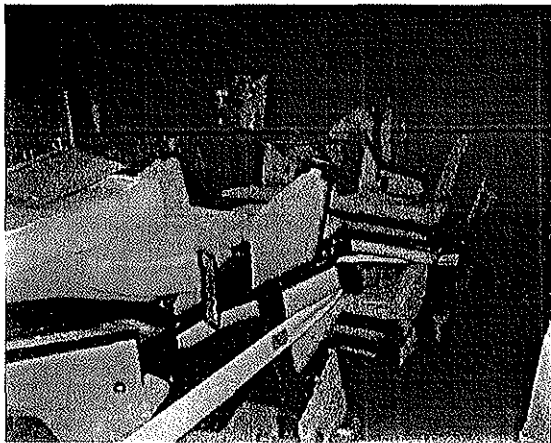
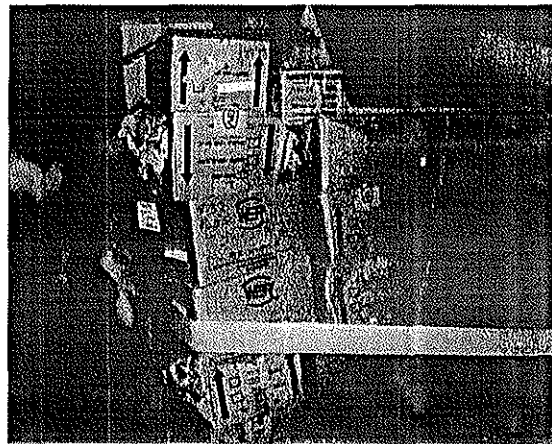
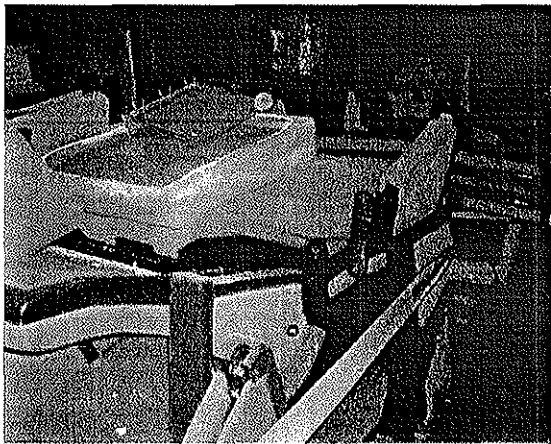

Engenheiro Civil
CREA/RJ: 161884/D

Nelson H. de Figueiredo
ENG. CIVIL E DE SEG. DO TRABALHO
CREA/RJ: 20.384-D



6071
↓

GUSTAVO SIGNORELLI RUIZ SANTAMARIA

Engenheiro Civil e Mecânico
CREA/RJ: 161884/D

Lote 16

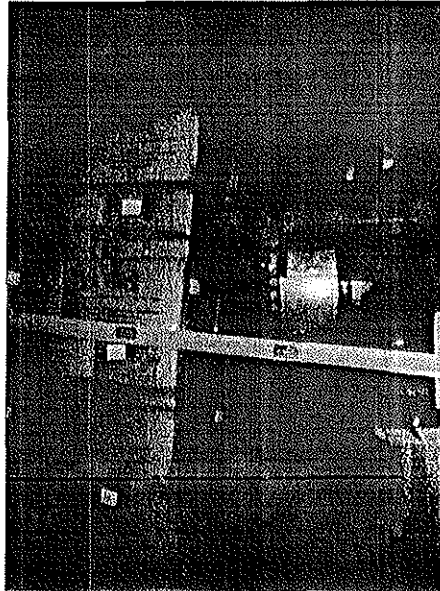

Gustavo Signorelli Ruiz Santamaria
Engenheiro Civil e Mecânico
CREA/RJ: 161884/D

Nelson H. de Figueiredo
ENG CIVIL E DE SEG. DO TRABALH
CREA/RJ: 20.304-D

6092
K

Lote 17

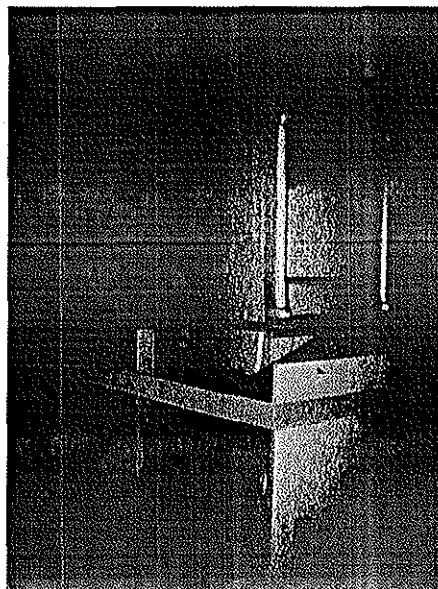
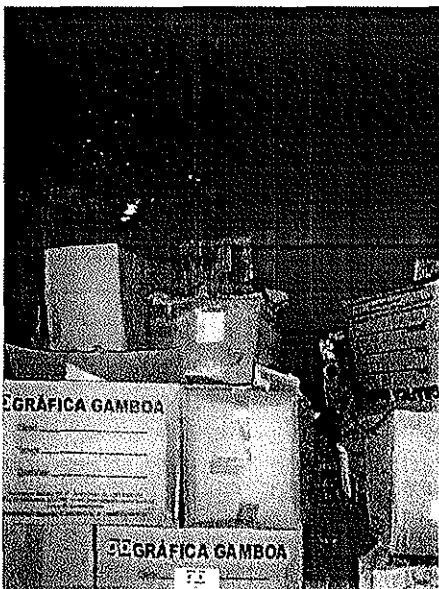
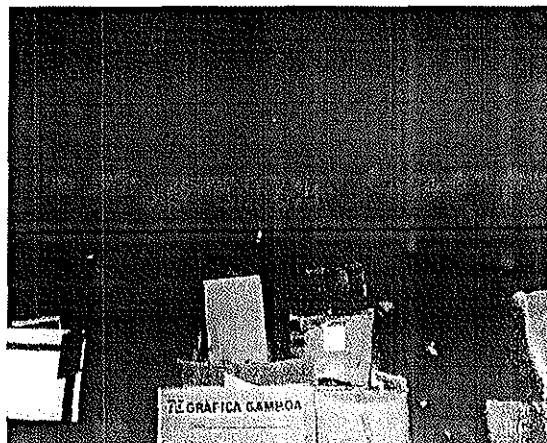
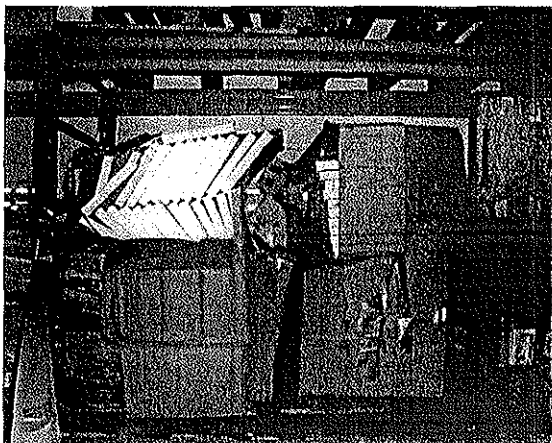

Perícia em Assistência Técnica SINDICATADA
Engenheiro Civil e Mecânico
CREA/RJ: 161884/D

Nelson M. de Figueiredo
RG: CIVIL E DE SEG. DO TRABALHO
CREA/RJ: 20.304-D



GUSTAVO SIGNORELLI RUIZ SANTAMARIA

Engenheiro Civil e Mecânico

CREARJ: 161884/D

6073
R

Lote 18

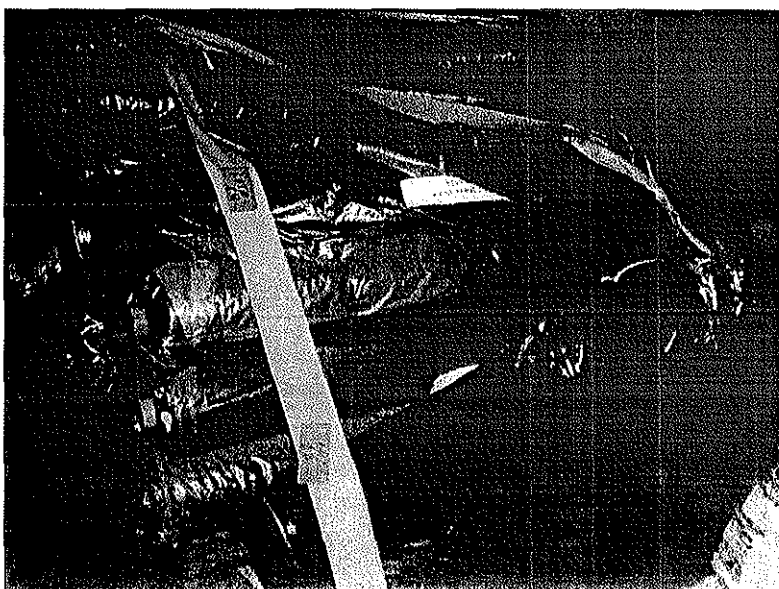

Engenheiro Civil e Mecânico
GUSTAVO SIGNORELLI RUIZ SANTAMARIA
CREARJ: 161884/D

Nelson H. de Figueiredo
FNG CIVIL E DE SEG DO TRABALHO
CREARJ: 20.364-D

6074
8

Lote 19

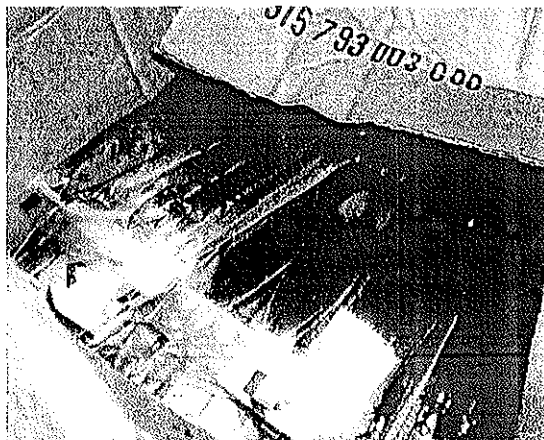
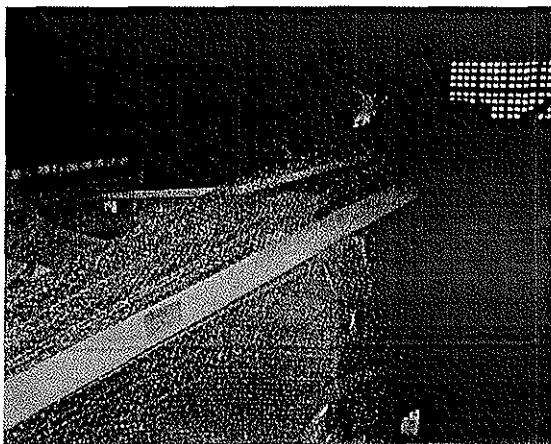

Engenheiro Civil e Mecânico
CREA/RJ: 161884/D

Nelson H. de Figueiredo
ENG. CIVIL E DE SEG. DO TRABALHO
CREA/RJ: 26.384-D

Handwritten signature



60fs
R

GUSTAVO SIGNORELLI RUIZ SANTAMARIA

Engenheiro Civil e Mecânico
CREA/RJ. 161084/D

Lote 20

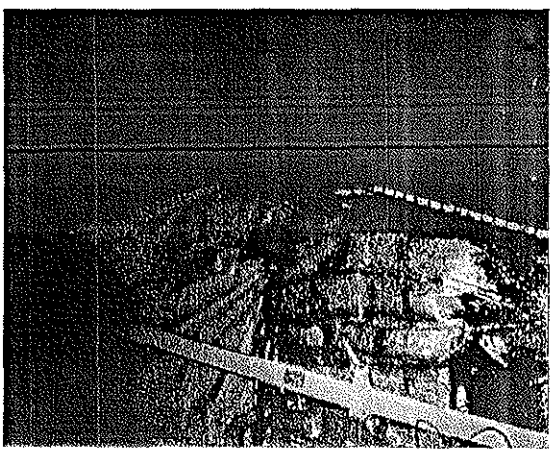
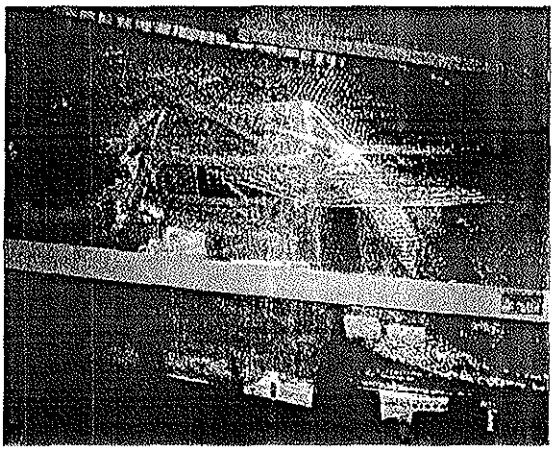
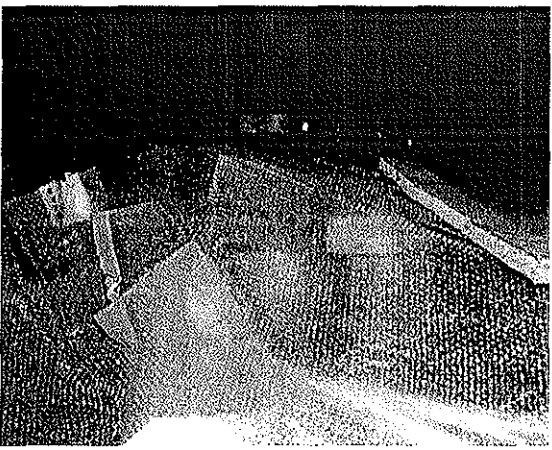

Perícia em Engenharia de Enfermagem
Gustavo Signorelli Ruiz Santamaria
CREA/RJ. 161084/D

Nelson H. de Figueiredo
ENG. CIVIL E DE SEG. DO TRABALHO
CREA/RJ. 20.384-D

R

6076

Lote 21

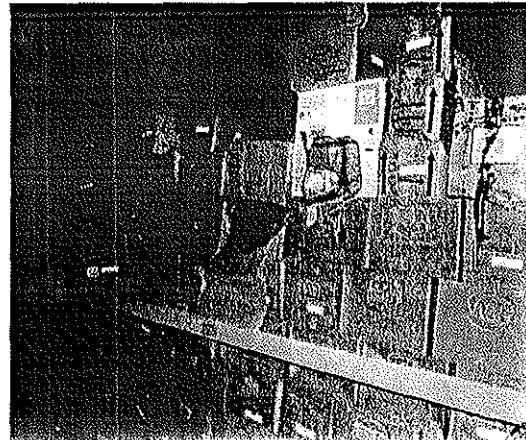
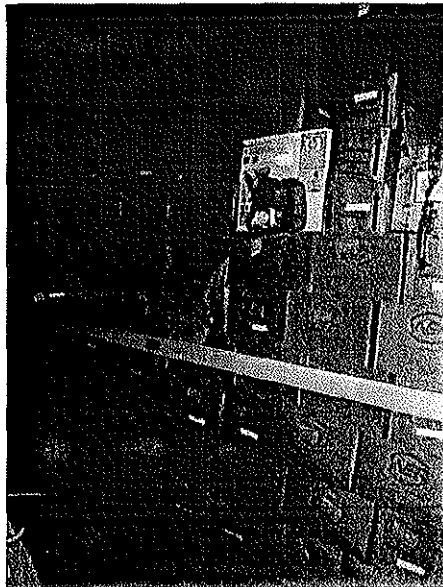
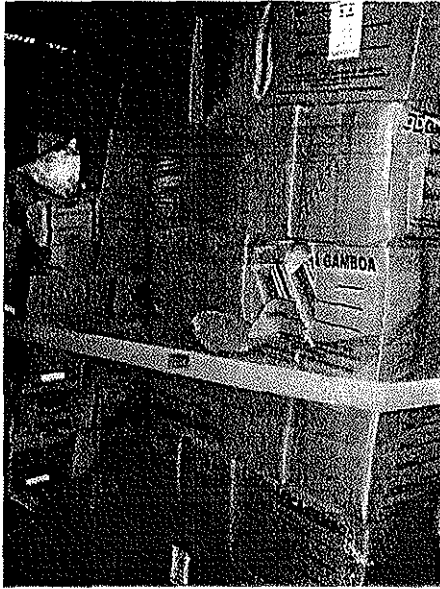

Perícia Engenharia Civil e Mecânica
Gustavo Signorelli Ruiz Santamaria

Wilson H. de Figueiredo
ENG CIVIL E DE SEG. DO TRABALHO
CREA/RJ: 20.304-D



607E
X

Lote 22

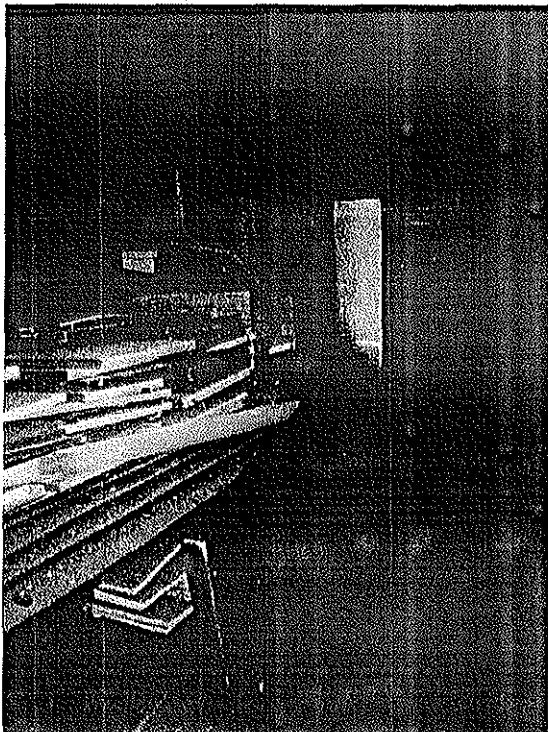
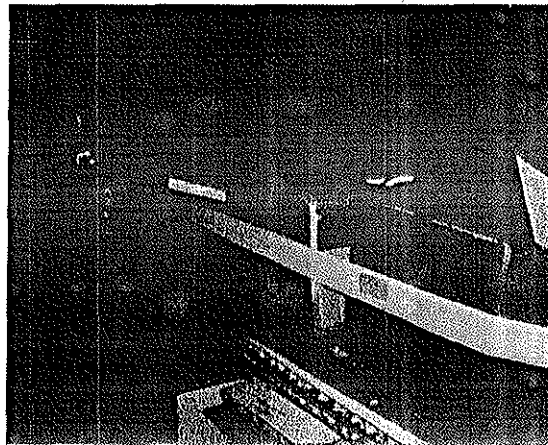

Perícia Engenharia
Rua...
161884/D
Nelson H. de Figueiredo
ENG. CIVIL E DE SEG. DO TRABALHO
CREA/RJ: 20.304-D

6078

GUSTAVO SIGNORELLI RUIZ SANTAMARIA

Engenheiro Civil e Mecânico

CREARJ: 161884/D

Lote 23

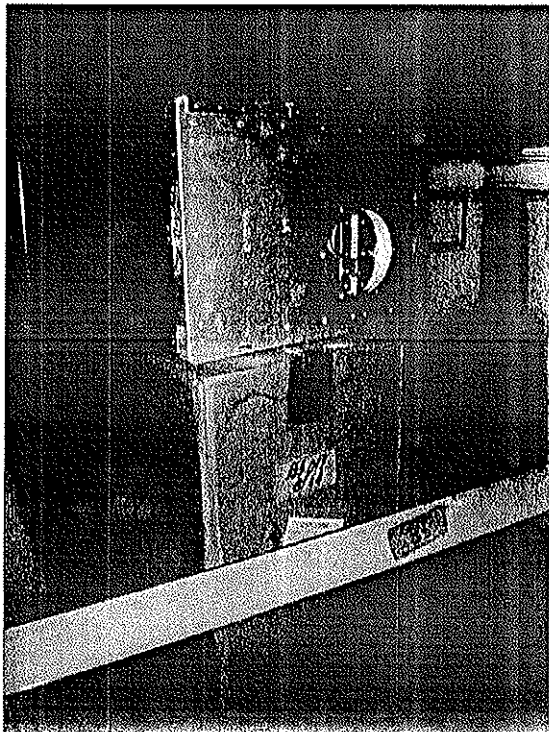
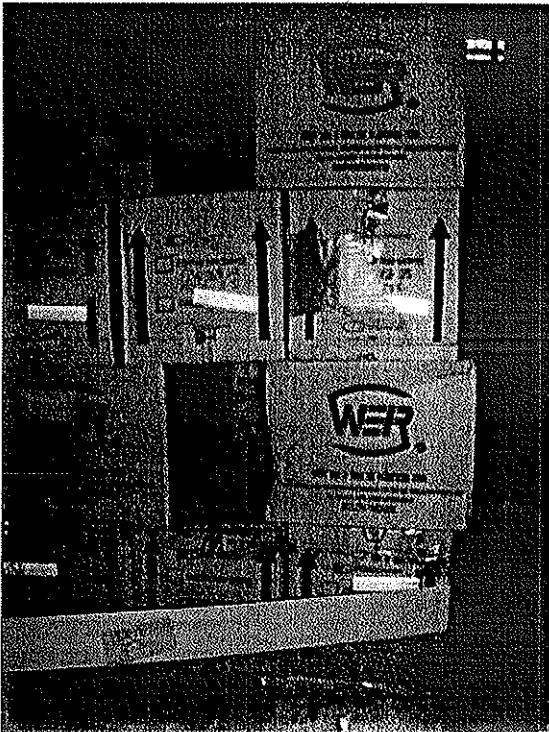
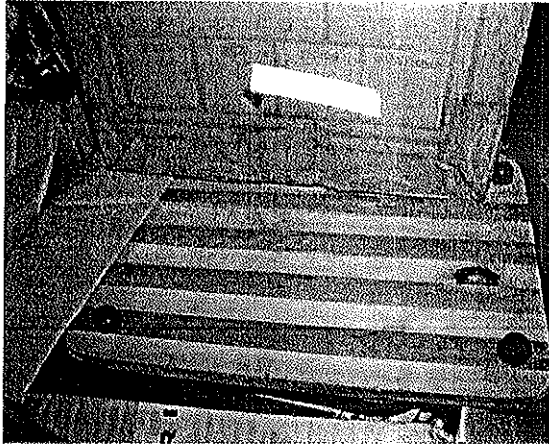

Perícia Engenharia Civil
Engenheiro Civil e Mecânico
Gustavo Signorelli Ruiz Santamaria

Wilson M. de Figueiredo
Eng. Civil, E. DE SEG. DO TRABALH
CREARJ: 70.304-D



GUSTAVO SIGNORELLI RUIZ SANTAMARIA

Engenheiro Civil e Mecânico

CREA/RJ: 161884/D

6019

Lote 24

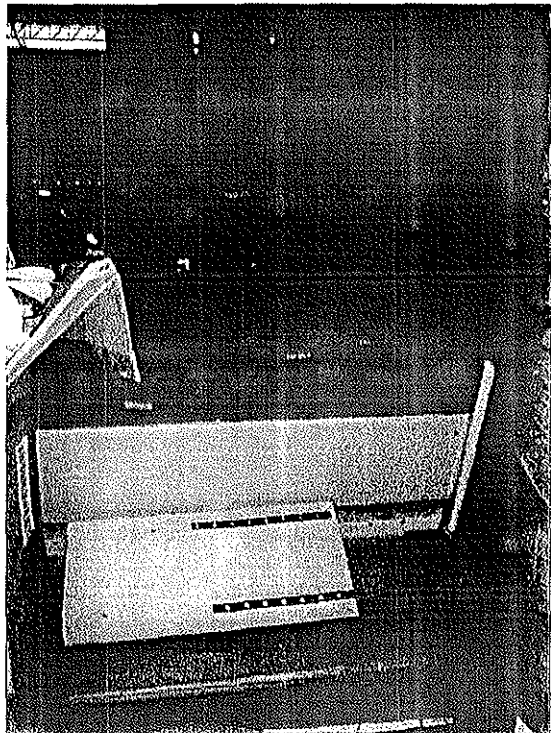
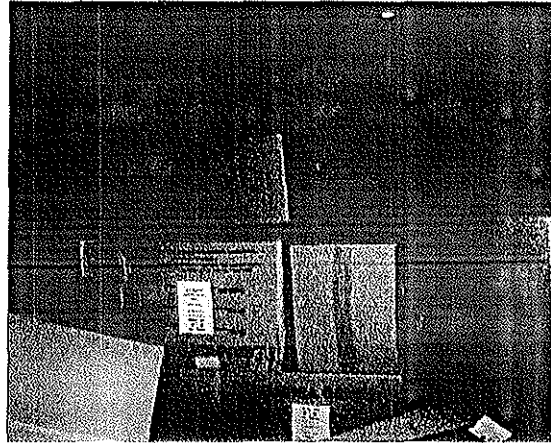
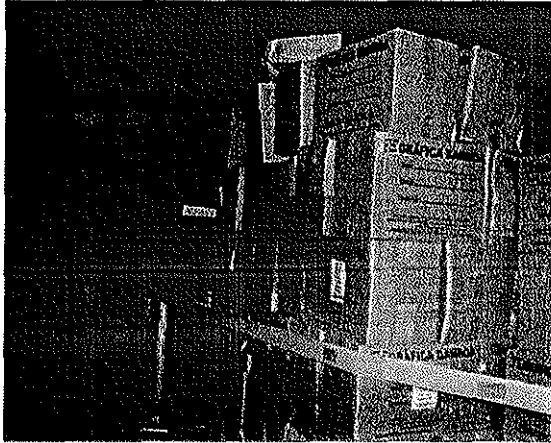

Perícia Engenharia
Engenheiro Civil
161884/D

Nelson H. de Figueiredo
ENG. CIVIL E DE SEG. DO TRABALHO
CREA/RJ: 20.384-D

6080
R



GUSTAVO SIGNORELLI RUIZ SANTAMARIA

Engenheiro Civil e Mecânico

CREA/RJ: 161884/D

Lote 25

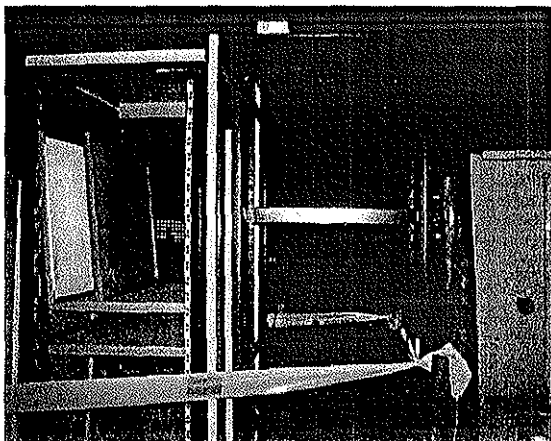
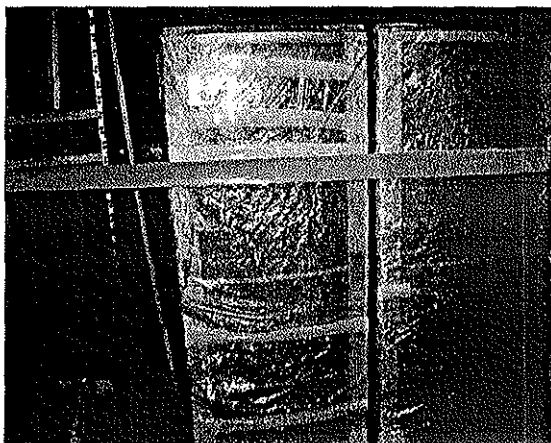

GUSTAVO SIGNORELLI RUIZ SANTAMARIA
CREA/RJ: 161884/D

Wilson H. de Figueiredo
ENG. CIVIL E DE SEG. DO TRABALHO
CREA/RJ: 20.384-D

R

6081

GUSTAVO SIGNORELLI RUIZ SANTAMARIA
Engenheiro Civil e Mecânico
CREA/RJ: 161884/D

Lote 26

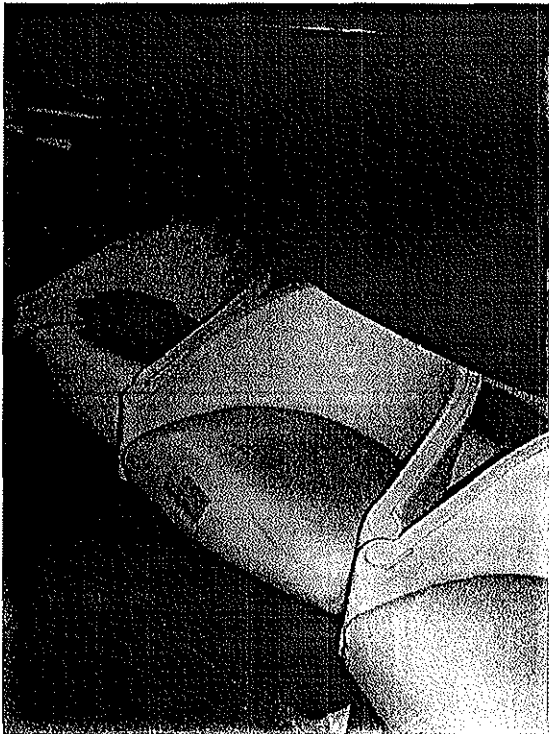
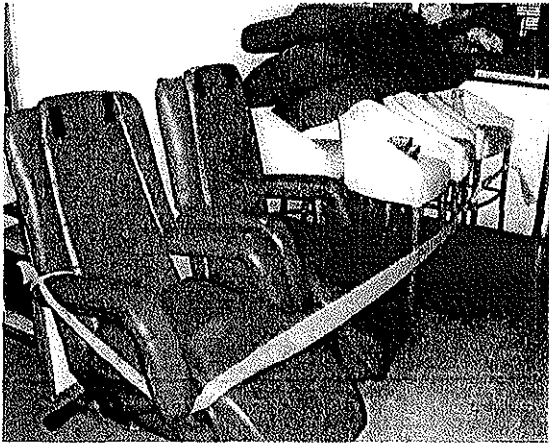

Engenheiro Civil e Mecânico
CREA/RJ: 161884/D

Nelson H. de Figueiredo
ENG. CIVIL E DE SEG. DO TRABALHO
CREA/RJ: 20.384-D

Handwritten signature or initials.

6082

R



GUSTAVO SIGNORELLI RUIZ SANTAMARIA

Engenheiro Civil e Mecânico

CREARJ: 161884/D

Lote 27

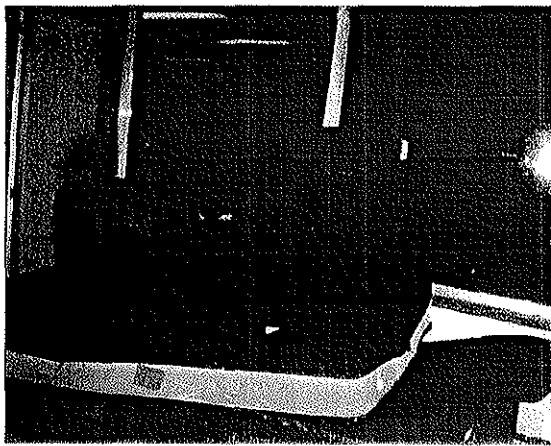
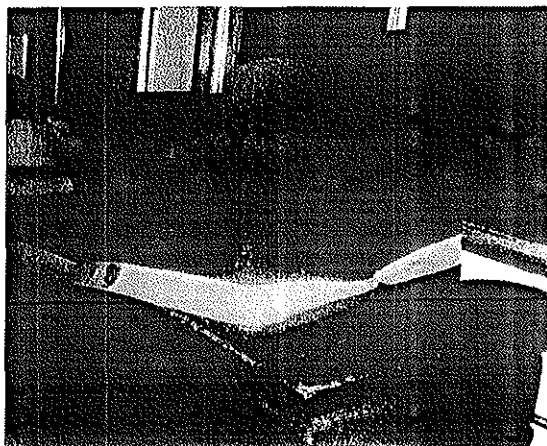
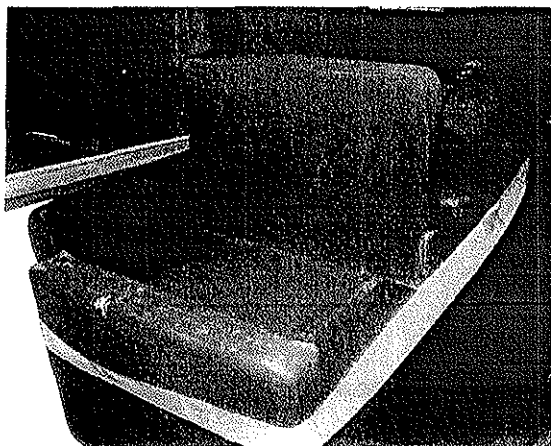

Handwritten signature and a faint stamp.

Nelson H. de Figueiredo
ENG CIVIL E DE SEG. DO TRABALHO
CREARJ: 20.304-D

Handwritten initials or signature.

6083
1

GUSTAVO SIGNORELLI RUIZ SANTAMARIA

Engenheiro Civil e Mecânico
CREARJ: 161884/D

Lote 28

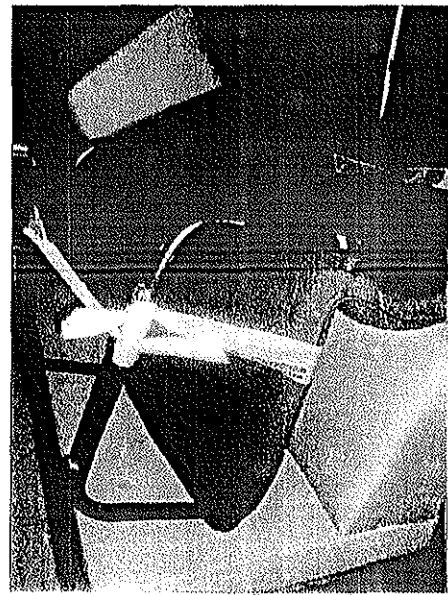
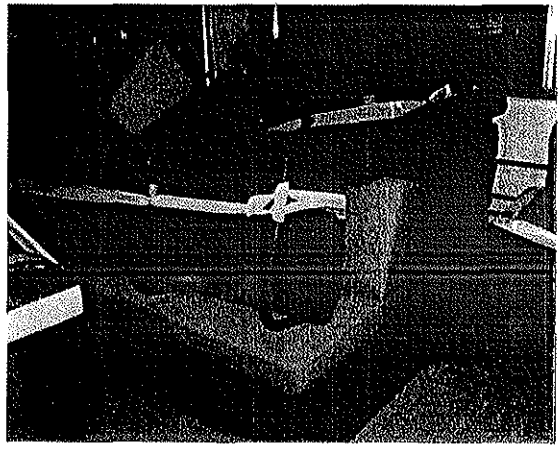
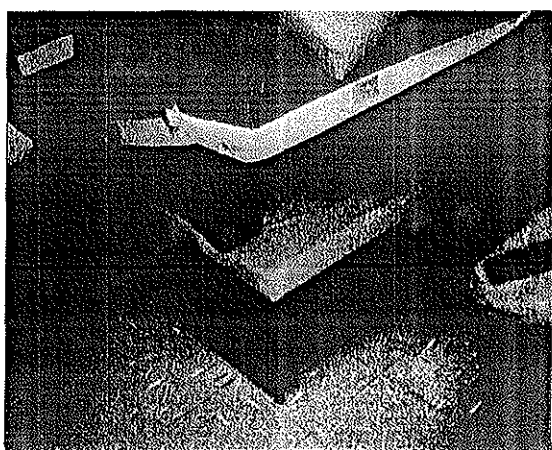
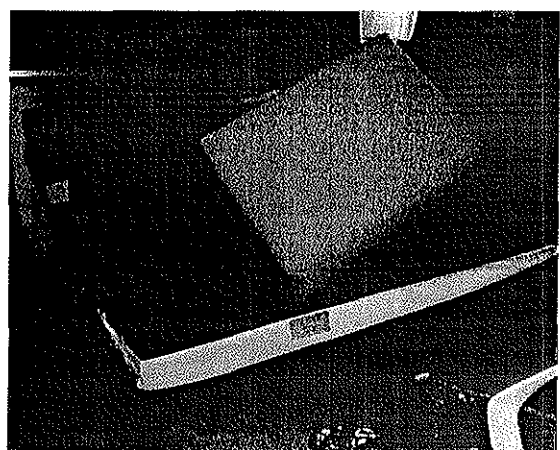

PERICIA - ASSISISTENCIA TÉCNICA
GUSTAVO SIGNORELLI RUIZ SANTAMARIA
Engenheiro Civil e Mecânico
CREARJ: 161884/D

Nelson A. de Figueiredo
INSP. TÍT. E DE SEG. DO TRABALHO
CREARJ: 20.304-D

6084

GUSTAVO SIGNORELLI RUIZ SANTAMARIA

Engenheiro Civil e Mecânico

CREA/RJ: 161884/D

Lote 29

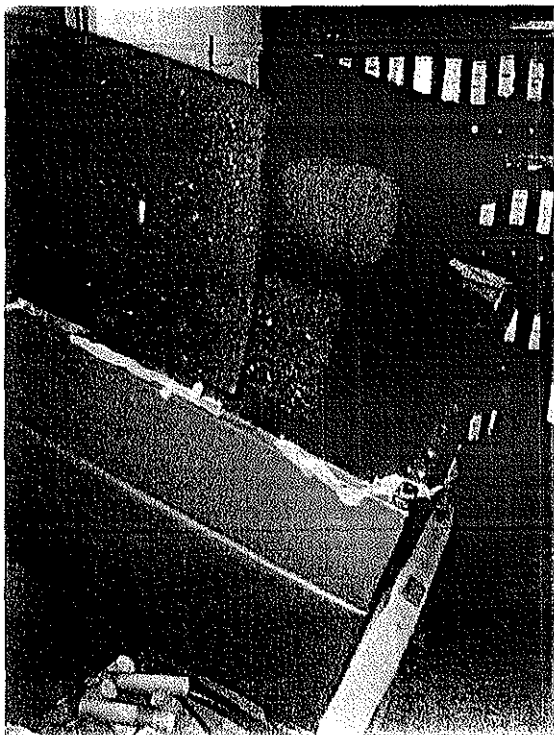
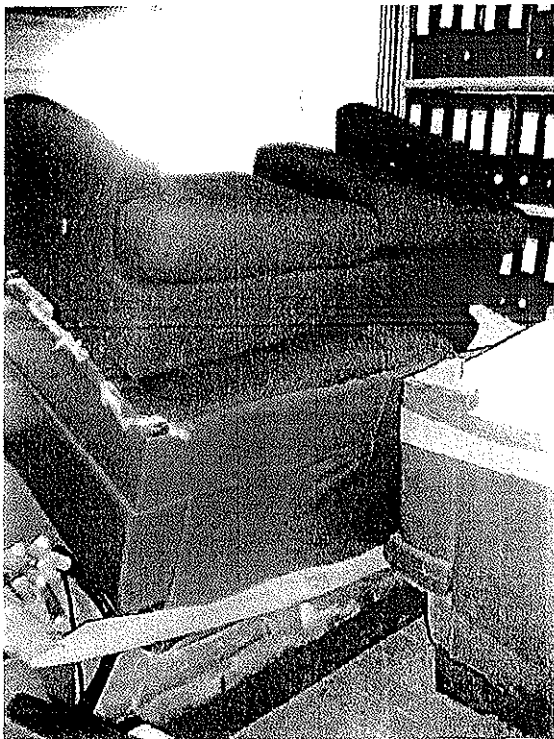

PERICIA ENGENHARIA DE CIVIL E MECANICA

Nelson M. de Figueiredo
ENG. CIVIL E DE SFG. DO PARANÁ Nº.
20.162/11

[Handwritten signature]

6085
1

Lote 30

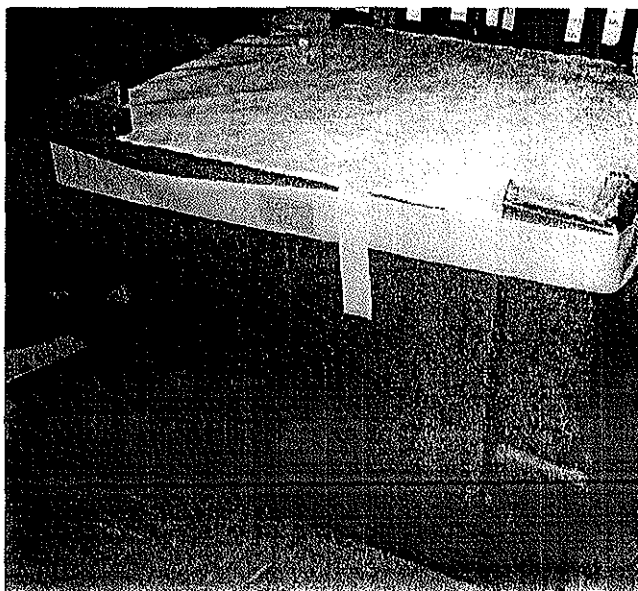
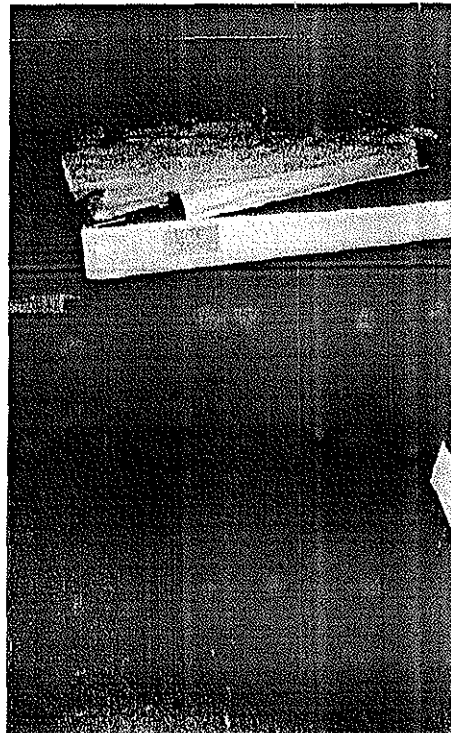
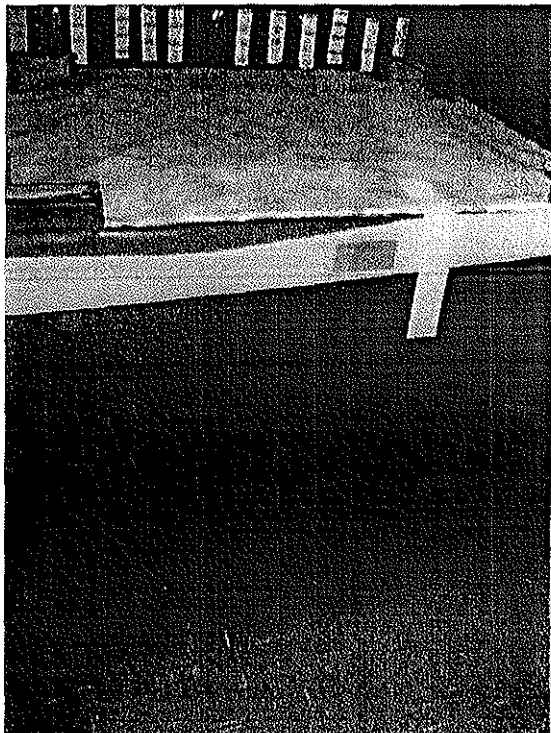

PERICIA ASSOCIADOS
GUSTAVO SIGNORELLI RUIZ SANTAMARIA
Engenheiro Civil e Mecânico
CREA/RJ: 161884/D

Nelson H. de Figueiredo
ENG. CIVIL E DE SEG. DO TRABALHO
CREA/RJ: 20.104-D

30

Lote 31

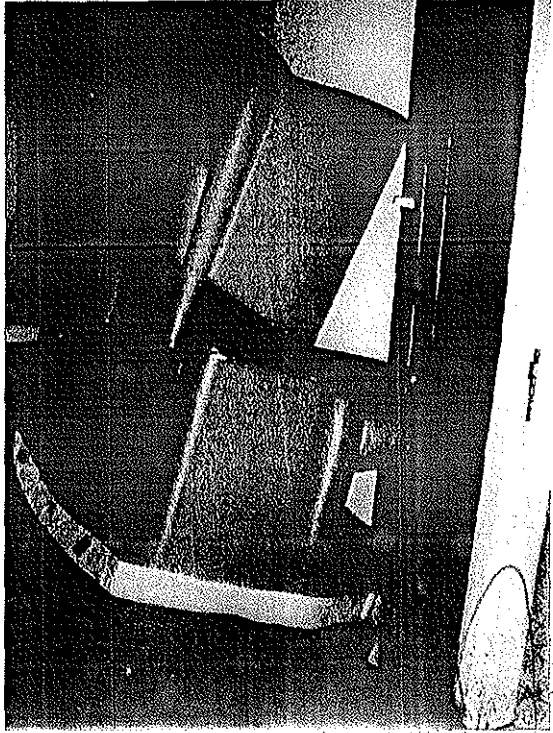
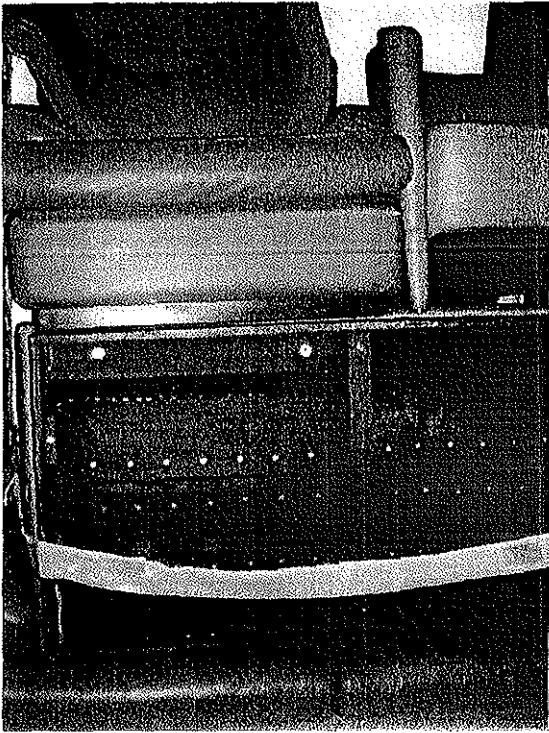
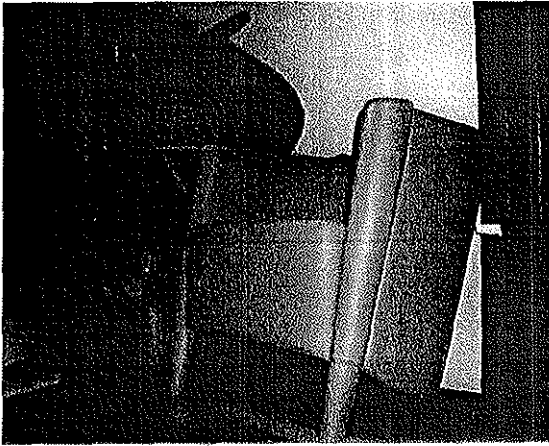

Nelson H. de Figueiredo
ENG. CIVIL E DE SEG. DO TRABALHO
CREA/RJ: 20.384/D

Handwritten initials/signature

6081

GUSTAVO SIGNORELLI RUIZ SANTAMARIA

Engenheiro Civil e Mecânico

CREA/RJ: 161884/D

Lote 32

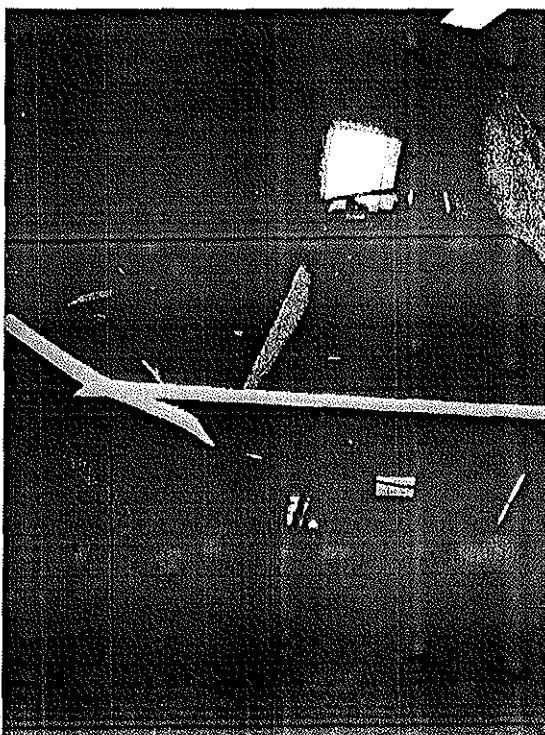
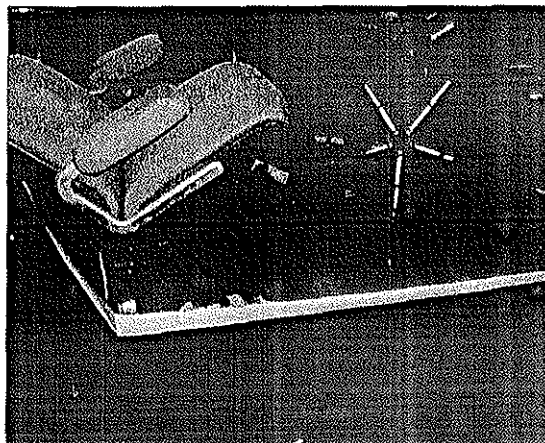
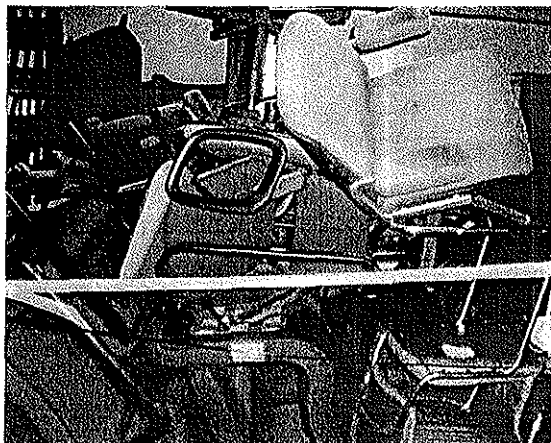

PERICIA ENGENHARIA

Nelson H. de Figueiredo
ENG. CIVIL E DE SEG. DO TRABALHO
CREA/RJ: 70.304-D

[Handwritten signature]

608
R

GUSTAVO SIGNORELLI RUIZ SANTAMARIA

Engenheiro Civil e Mecânico

CREA/RJ: 161884/D

Lote 33

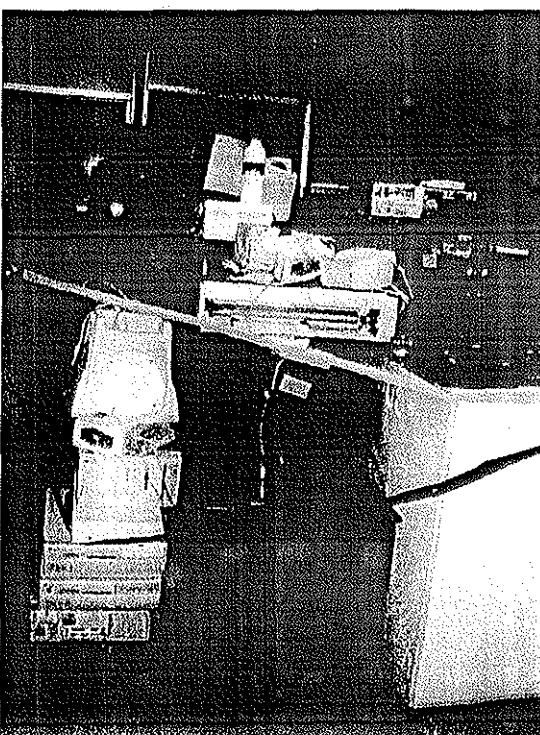
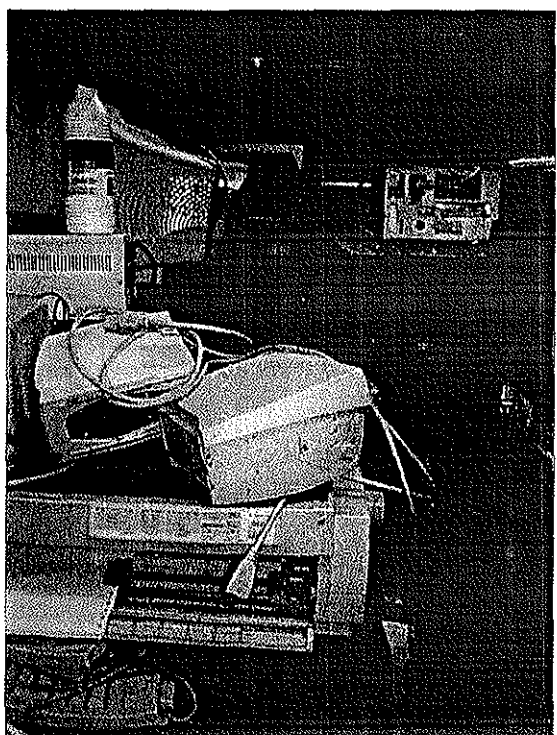
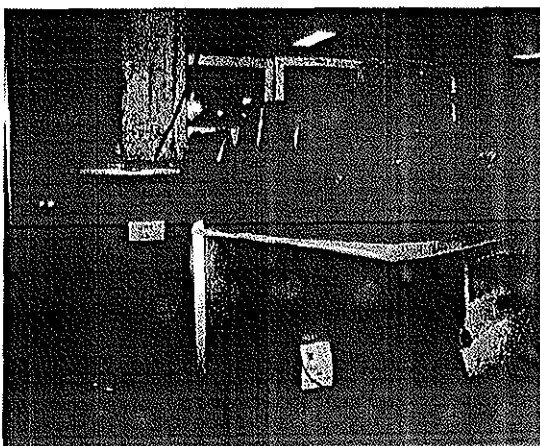
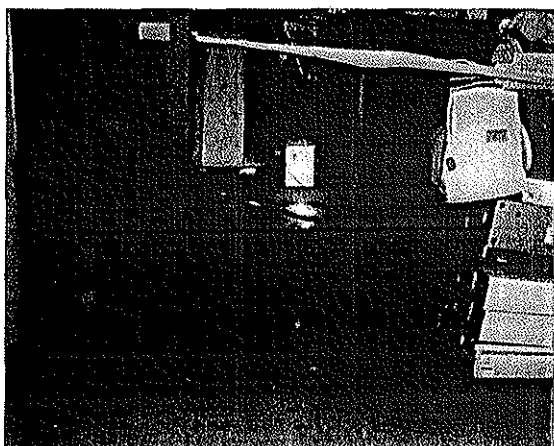

[Handwritten signature]

Melson H. de Figueiredo
ENG. CIVIL E DE SEG. DO TRABALHO
CREA/RJ: 20.334-D

[Handwritten signature]

Lote 34

6089

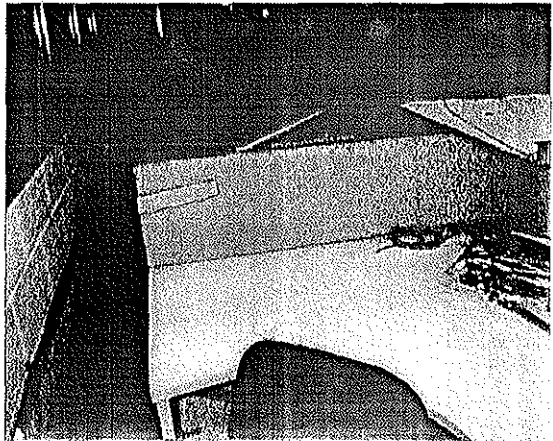
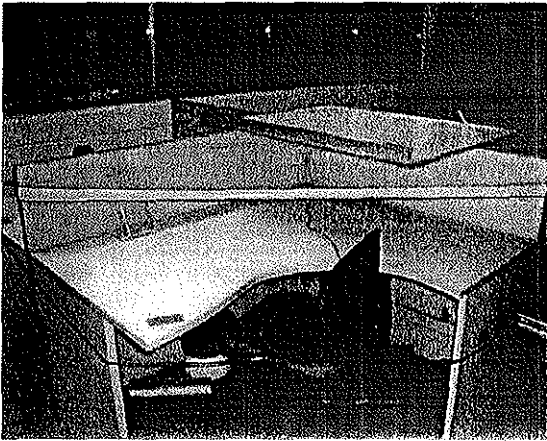
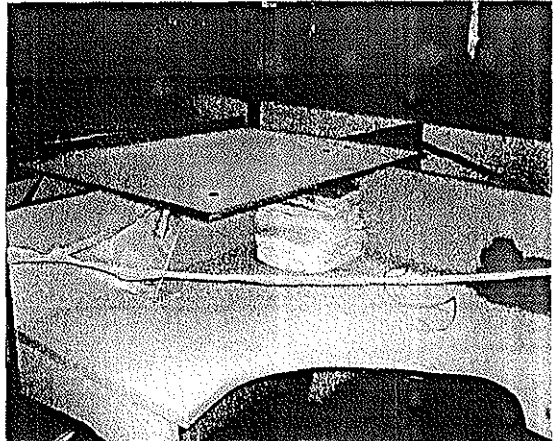

PERÍCIA ENGENHARIA

Nelson H. de Figueiredo
ENR CIVIL E DE SEG. DO TRABALHO
CREA/RJ 20.307-D

6090
1



GUSTAVO SIGNORELLI RUIZ SANTAMARIA

Engenheiro Civil e Mecânico
CREA/RJ: 161884/D

Lote 35

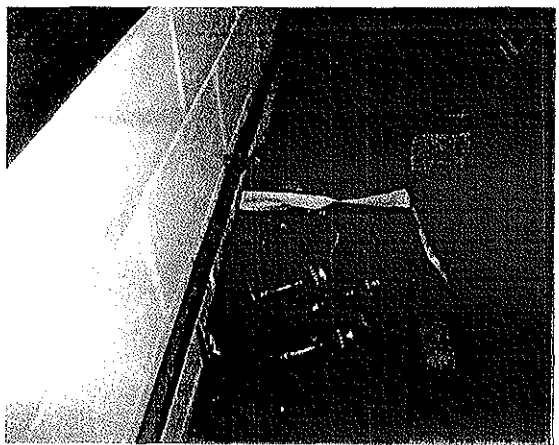
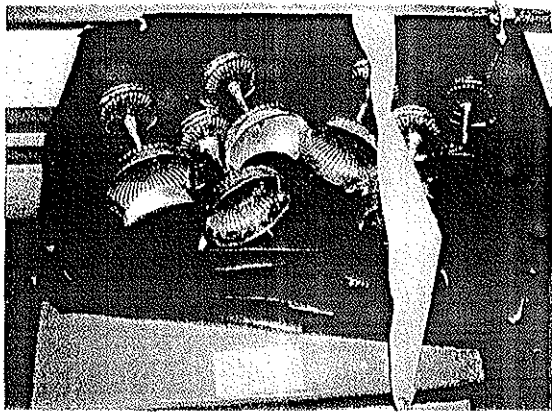
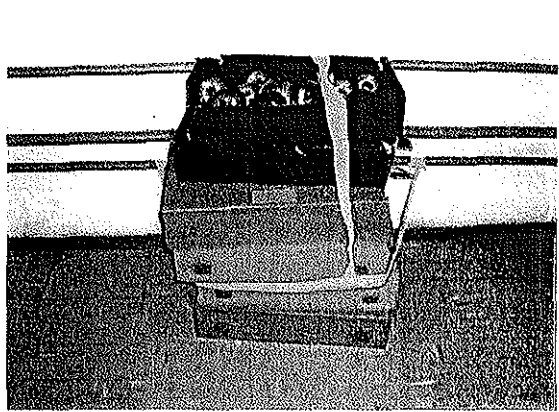

Nelson K. de Figueiredo
ENG. CIVIL E DE SEG. DO TRABALHO
CREA/RJ: 20 304-D



6091
R

GUSTAVO SIGNORELLI RUIZ SANTAMARIA
Engenheiro Civil e Mecânico
CREA/RJ: 161884/D

Lote 36

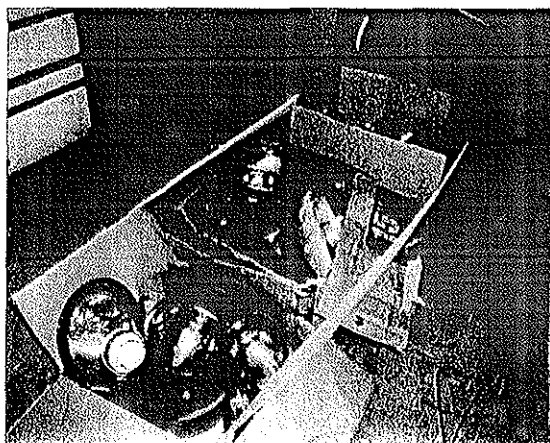
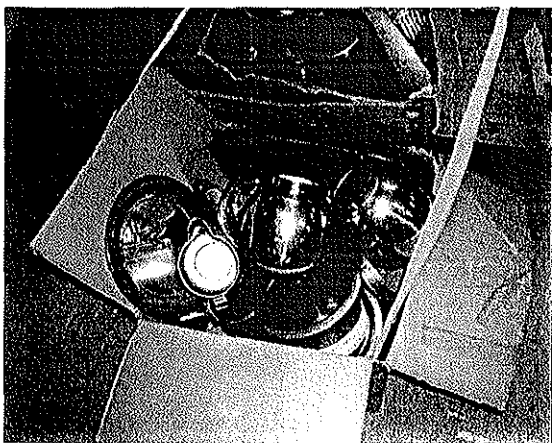
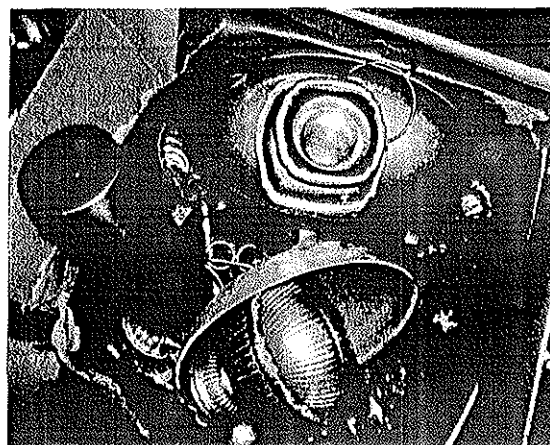
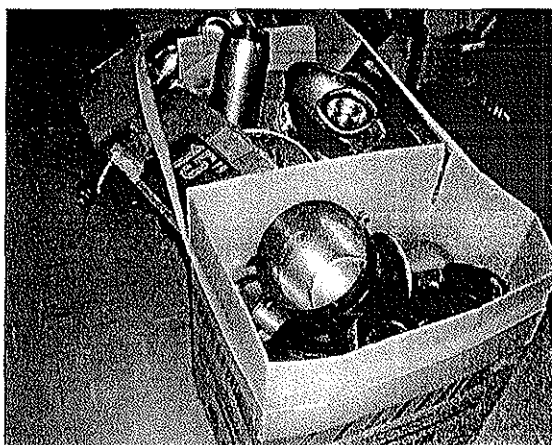

[Faint handwritten text]

[Signature]
Nelson M. de Figueiredo
ENG. CIVIL E DE SEG. DO TRABALHO
CREA/RJ: 20.304-D



6092

GUSTAVO SIGNORELLI RUIZ SANTAMARIA

Engenheiro Civil e Mecânico

CREA/RJ: 161884/D

Lote 37

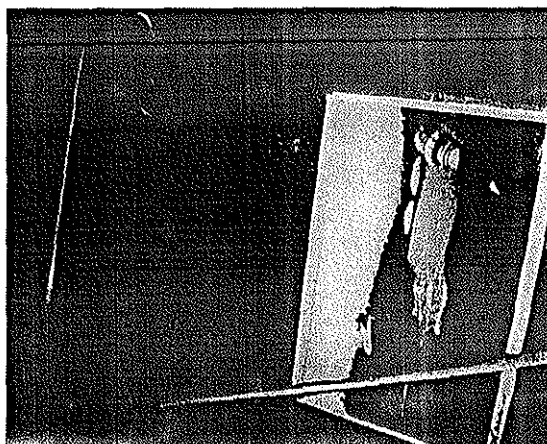
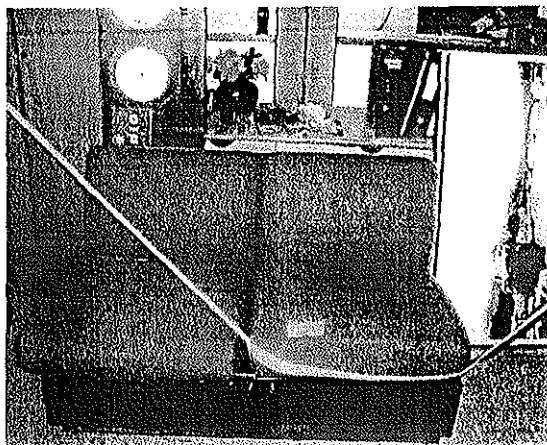
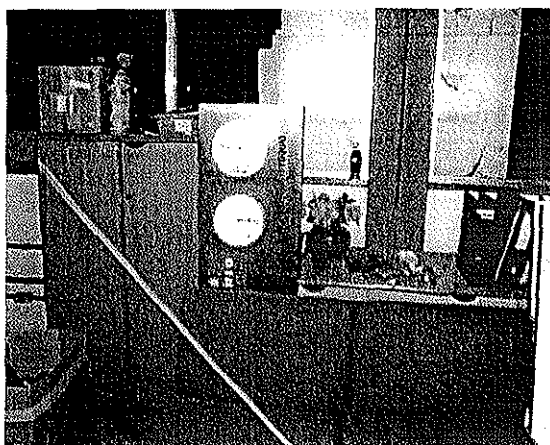

PERICIA DE ENGENHARIA
GUSTAVO SIGNORELLI RUIZ SANTAMARIA
CREA/RJ: 161884/D

Nelson M. de Figueiredo
ENG. CIVIL E DE SEG. DO TRABALHO
CREA/RJ: 79.384-D

A handwritten signature or set of initials in the bottom right corner of the page.



6092
X

GUSTAVO Signorelli RUIZ SANTAMARIA
Engenheiro Civil e Mecânico
CREA/RJ: 161884/D

Lote 38

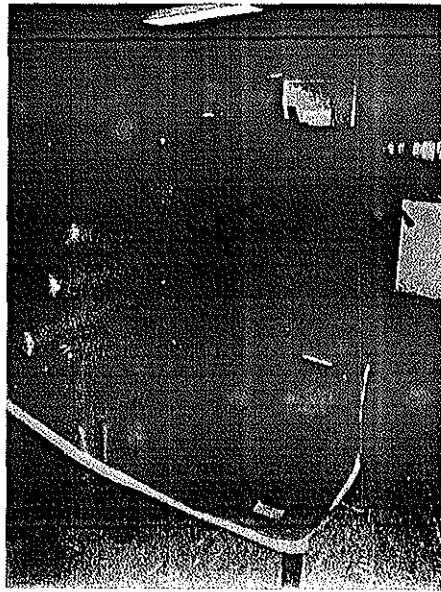
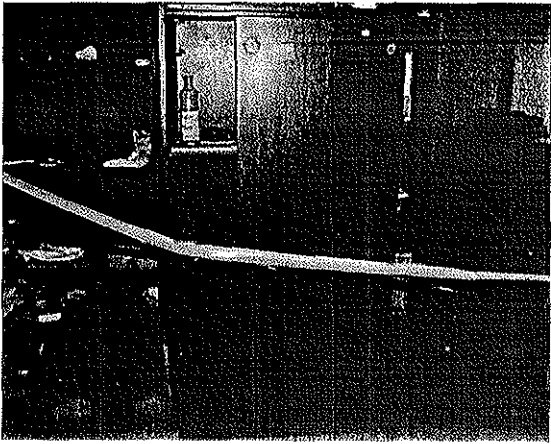
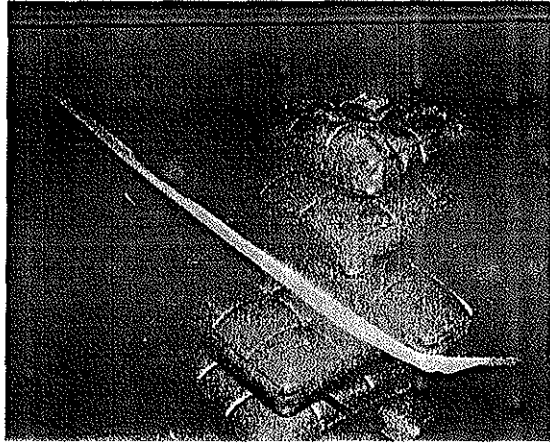
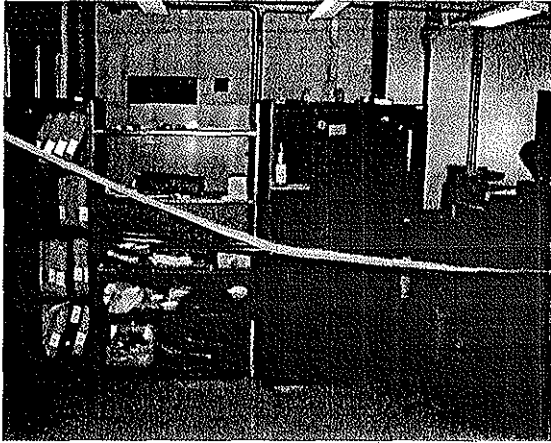

Melson M. de Figueiredo
ENG. CIVIL E DE SEG. DO TRABALHO
CREA/RJ: 20.384-D

6093

R



GUSTAVO SIGNORELLI RUIZ SANTANARIA

Engenheiro Civil e Mecânico
CREA/RJ: 161884/D

Lote 39

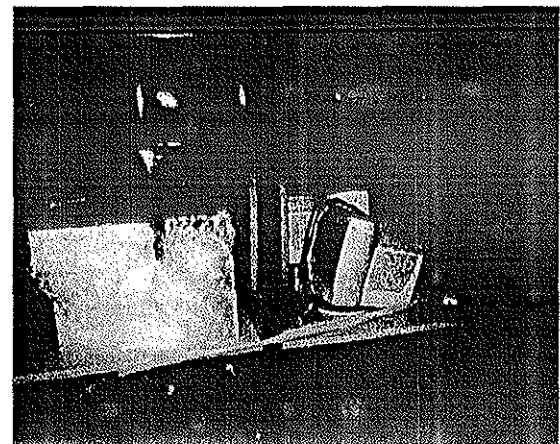
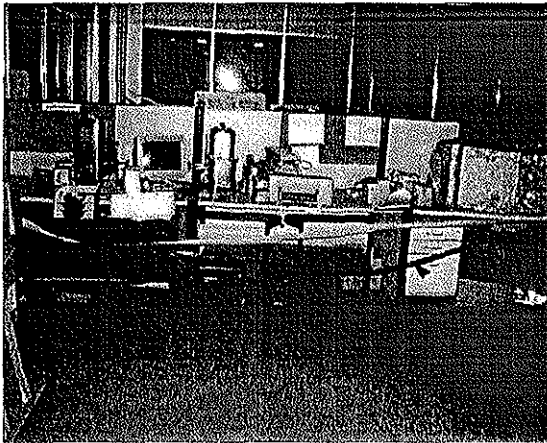

Handwritten notes and signatures in the bottom right corner.

Vilson H. de Figueiredo
ENG. CIVIL E DE SEG. DO TRABALHO
CREA/RJ: 20.364-0

Handwritten initials or signature.



6094
|

GUSTAVO SIGNORELLI RUIZ SANTAMARIA

Engenheiro Civil e Mecânico
CREA/RJ: 161884/D

Lote 40

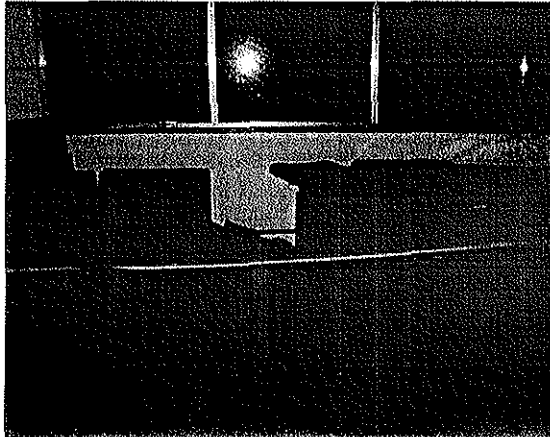
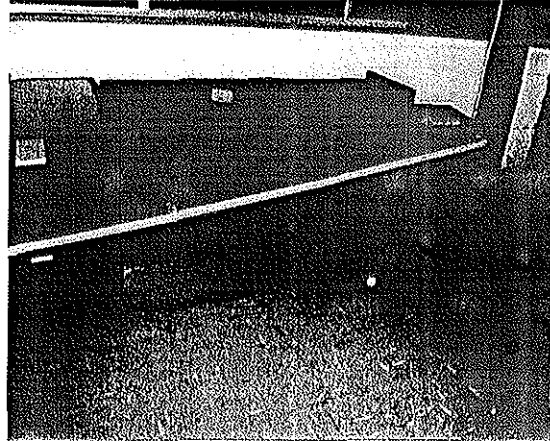
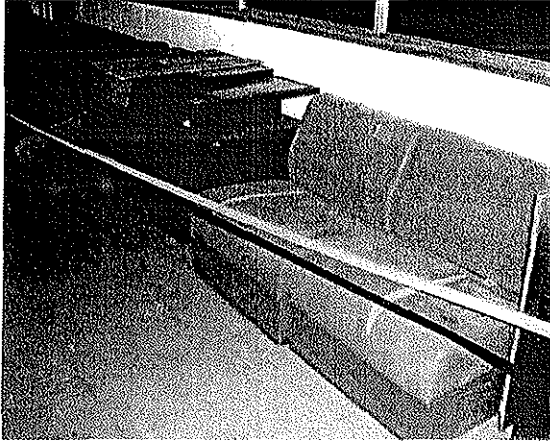

[Handwritten signature]
GUSTAVO SIGNORELLI RUIZ SANTAMARIA
Engenheiro Civil e Mecânico
CREA/RJ: 161884/D



6095
R

GUSTAVO SIGNORELLI RUIZ SANTAMARIA
Engenheiro Civil e Mecânico
CREA/RJ. 161884/D

Lote 41

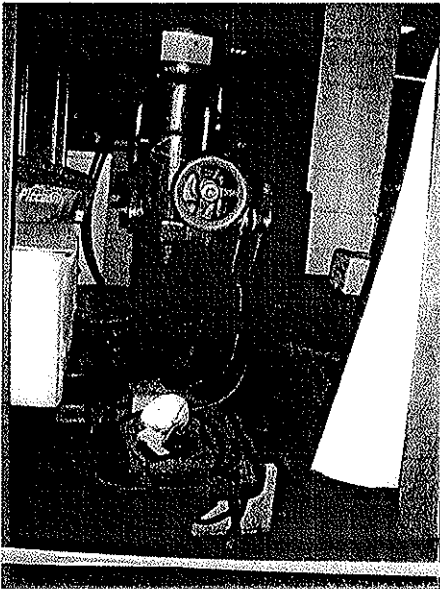
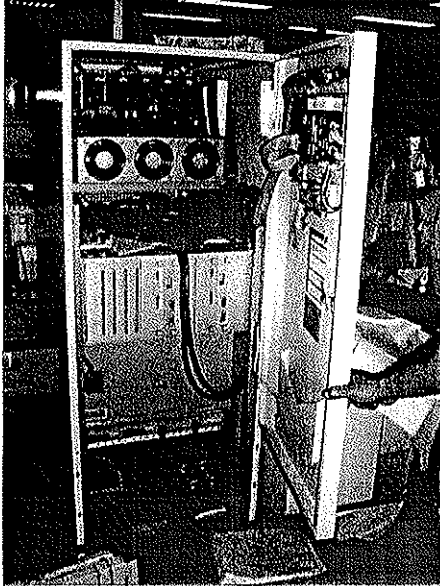

[Handwritten signature]
GUSTAVO SIGNORELLI RUIZ SANTAMARIA
Engenheiro Civil
CREA/RJ. 161884/D

[Handwritten signature]
Volson H. de Figueiredo
ENG. CIVIL E DE TRABALHO
CREA/RJ. 161884/D

[Handwritten signature]

6096
|

Laudo de Avaliação dos Automóveis

GUSTAVO SIGNORELLI RUIZ SANTAMARIA
Engenheiro Civil e Mecânico
CREA/RJ: 161884/D

609F
R

Rio de Janeiro, 20 de junho de 2012

À S.A. (Viação Aérea Rio-Grandense) "Falido" - CNPJ nº 92.772.821/0107-12

End: Estrada do Galeão nº 3.200 - Ilha do Governador - Rio de Janeiro - RJ

A / C: Srs. Carlos André Fonseca e Mário Porchat

GUSTAVO SIGNORELLI RUIZ SANTAMARIA,
Engenheiro Mecânico e de Automóveis, vem, a pedido, apresentar **LAUDO DE AVALIAÇÃO** relativo à avaliação de parte dos Ativos desta Massa Falida, que consistem basicamente em 53 (cinquenta e três) veículos, conforme consta de planilha fornecida pela contratante e ora anexada ao presente Laudo.

M

LAUDO DE AVALIAÇÃO

1.0 OBJETIVO

Nos termos de nossa proposta datada de 25 de Abril de 2012 e aceita formalmente pela empresa solicitante, presta-se o presente LAUDO de AVALIAÇÃO para caracterizar e avaliar os veículos existentes em escritórios desta Massa Falida localizados nas cidades do Rio de Janeiro, São Paulo, Manaus, Porto Alegre e Florianópolis.

A caracterização visa gerar a formação potencial de convencimento sobre o justo Valor de Mercado para os veículos avaliados para a data de elaboração do presente Laudo.

6098
1

2.0

CONSIDERAÇÕES INICIAIS

O profissional que subscreve declara a quem interessar possa que não tem interesse na aquisição dos veículos avaliados, da mesma forma que não mantém relação de amizade pessoal com os representantes da empresa solicitante.

O profissional que subscreve também declara que o valor dos honorários tratados para elaboração do presente Laudo não mantém qualquer correlação direta ou indireta com o resultado final e convencimento técnico presentemente explicitado.

Consideramos os veículos livres de hipotecas, arrestos, usufrutos, penhores e de quaisquer ônus ou problemas que obstem o seu bom uso e depreciem o seu valor de mercado.

O profissional que subscreve vistoriou pessoalmente os veículos parquoados nas instalações da empresa no Rio de Janeiro nos dias 07/05/2012 e 09/05/12, tendo sido acompanhado pelo representante da contratante Sr. Germano Messias, enquanto que os veículos parquoados nas instalações da empresa em São Paulo foram vistoriados no dia 08/05/2012, tendo acompanhado os trabalhos em São Paulo o Sr. Rui Florêncio, representante da empresa contratante.

No que tange ao acondicionamento físico dos veículos, o profissional que subscreve constatou que os veículos, tanto nas instalações do Rio de Janeiro como nas instalações de São Paulo, se encontravam em pátio descoberto, sem qualquer tipo de proteção a intempéries.

Cabe aqui ressaltar que as avaliações dos veículos parquoados nas instalações da empresa de Manaus, Porto Alegre e Florianópolis, foram levadas à cabo baseadas em fotografias disponibilizadas pela empresa contratante.

Por derradeiro, cabe aqui expor que o veículo Volkswagen, modelo Kombi, placa LNE 4467 não foi localizado para fins de ser vistoriado, motivo pelo qual não será contemplado no presente trabalho.

Todo o relatório gerado reflete as condições observadas no dia em que os veículos foram pessoalmente vistoriados pelo profissional que subscreve.

6099
X

3.0

CONSIDERAÇÕES TÉCNICAS

Do ponto de vista técnico o profissional que subscreve entende ser relevante destacar, as considerações a seguir elencadas:

O Valor de Mercado pode ser definido como o preço que o veículo poderia alcançar se colocado à venda em prazo razoável, com o vendedor desejando, mas não estando obrigado a vendê-lo e o comprador adquirindo-o com inteiro conhecimento de todos os usos e finalidades para os quais está adaptado e poderá ser utilizado, sem, contudo estar compelido à compra. Ou ainda, pode ser definido como a quantia mais provável pela qual se negociaria voluntariamente e conscientemente um bem, numa data de referência, dentro das condições do mercado vigente.

Os valores de mercado de veículos similares aos veículos ora avaliados, foram encontrados através da comparação dos valores fornecidos pela Fundação Instituto de Pesquisas Econômicas (FIPE), e pelo "site": www.webmotors.com.br, especializado em compra e venda de veículos pela internet.

A tabela FIPE expressa preços de reposição médios de mercado efetivamente praticados, base nacional. Para a obtenção do valor médio de mercado foram considerados preços de veículos das várias regiões do país e com diferentes características, tais como estado de conservação, cor, tipo de pintura e itens acessórios ou opcionais, sendo desconsiderados, para efeito de cálculo, aqueles excessivamente distantes da média.

O valor adotado na presente avaliação foi o valor calculado pela média aritmética entre o valor fornecido pela FIPE e o valor médio fornecido pelo site www.webmotors.com.br. Nos casos específicos onde não haviam valores disponíveis para os veículos através do site www.webmotors.com.br, o valor adotado foi o valor fornecido exclusivamente pela FIPE.

Uma vez que o estado de conservação da maioria dos veículos vistoriados se mostrou incompatível com o estado de conservação esperado para um veículo para o respectivo ano modelo, sendo certo ainda que muitos se encontram sem uso a mais de 5 (cinco) anos, o profissional que subscreve, dentro do campo de arbítrio que lhe é permitido, adotou um Fator de Homogeneização denominado como Fator de Conservação (FC).

GUSTAVO SIGNORELLI RUIZ SANTAMARIA
Engenheiro Civil e Mecânico
CREA/RJ: 161884/D

6100
R

Com os valores da AMOSTRAGEM, foi feita a SINTETIZAÇÃO e a HOMOGENEIZAÇÃO dos mesmos, através de FATOR específico (FC - Fator Estado de Conservação), variando de 1,00 (para veículos em condições normais de conservação) a 0,10 (para veículos em “estado de sucata”).

No que tange especificamente o estado da carroçaria dos veículos, depreciou-se:

- 10 % quando a pintura apresentava-se danificada pela exposição ao tempo; e
- 10 % quando constatada corrosão na carroçaria; e
- 10 % quando constatada moessa na carroçaria ou peça danificada e/ou ausente.

No que tange especificamente o estado do interior dos veículos, depreciou-se:

- 10 % quando o interior do veículo encontrava-se em estado ruim de conservação; ou
- 20 % quando o interior do veículo encontrava-se em péssimo estado de conservação.

No que tange especificamente o compartimento do motor dos veículos, depreciou-se:

- 20 % quando o motor do veículo encontrava-se sem uso por longo período; ou
- 30 % quando o motor encontrava-se parcialmente desmontado e/ou com agregados ausentes; ou
- 40 % quando o veículo encontrava-se sem o motor.

6104
1

4.0

AVALIAÇÃO DOS VEÍCULOS4.1- Dos veículos parquados em Manaus4.1.1- Veículo Placa BMI 7081

O veículo vistoriado é da marca Volkswagen, modelo Parati GLS, ano modelo 1993, placa BMI 7081, cor azul, Chassi alfanumérico 9BWZZZ30ZPP226434.

Foi constatado que o mesmo encontrava-se com a pintura avariada pelo tempo de forma uniforme na carroçaria e, ainda, com diversos pontos de corrosão.

Em relação ao interior do veículo, o mesmo se encontrava em estado de conservação ruim, com o painel e estofamento dos bancos dianteiros danificados. Não foi possível fazer a leitura do odômetro do veículo.

No que tange o compartimento do motor, constatou-se que o motor apresentava-se sem alguns de seus agregados.

O quadro a seguir mostra os valores encontrados para um veículo similar ao veículo ora avaliado.

Fipe	R\$ 11.979,00
Preço Médio em WebMotors (Brasil):	R\$ 13.263,33

Desta forma, teríamos o que se segue:

Valor considerado = R\$ 12.621,16

Aplicando-se ainda um fator de estado de conservação (FC) de 0,40, teremos:

Valor veículo avaliado = R\$ 12.621,16 x 0,40 =
= R\$ 5.048,46

Este profissional entende como sendo, em números redondos, de R\$ 5.050,00 (Cinco Mil e Cinquenta Reais), o valor de mercado para o veículo avaliado, pelo método do mercado livre direto, para a data de elaboração do presente Laudo.

M

4.1.2- Veículo Placa DBY 6225

O veículo vistoriado é da marca Renault, modelo Clio, ano modelo 2000, placa DBY 6225, cor verde, Chassi alfanumérico 93YBB0025YJ123124.

Foi constatado que o mesmo encontrava-se com a carroçaria em bom estado geral.

No que tange ao interior do veículo, o mesmo se encontrava em bom estado geral, sem anomalias nos acabamentos internos. Não foi possível fazer a leitura do odômetro do veículo.

No que tange o compartimento do motor, constatou-se que o motor apresentava bom aspecto externo, cabendo ressaltar que se encontra sem uso a mais de 5 (cinco) anos.

O quadro a seguir mostra os valores encontrados para um veículo similar ao veículo ora avaliado.

Fipe	R\$ 11.332,00
Preço Médio em WebMotors (Brasil):	R\$ 11.987,00

Desta forma, teríamos o que se segue:

Valor considerado = R\$ 11.659,50

Aplicando-se ainda um fator de estado de conservação (FC) de 0,80, teremos:

Valor veículo avaliado = R\$ 11.659,50 x 0,80 =

– R\$ 9.327,60

Este profissional entende como sendo, em números redondos, de R\$ 9.300,00 (Nove Mil e Trezentos Reais), o valor de mercado para o veículo avaliado, pelo método do mercado livre direto, para a data de elaboração do presente Laudo.

GUSTAVO SIGNORELLI RUIZ SANTAMARIA
Engenheiro Civil e Mecânico
CREA/RJ: 161884/D

4.1.3- Veículo Placa JWT 0658

O veículo vistoriado é da marca Volkswagen, modelo Kombi STD, ano modelo 2000, placa JWT 0658, cor branca, Chassi alfanumérico 9BWGB17X1YP016234.

Foi constatado que o mesmo encontrava-se com a pintura avariada pelo tempo de forma uniforme na carroçaria. O veículo encontrava-se, ainda, com moessa na lateral esquerda (próximo ao pára-lama traseiro) e com a seta dianteira esquerda danificada.

Em relação ao interior do veículo, o mesmo se encontrava em péssimo estado de conservação, com o painel danificado e bancos com mofo. Não foi possível fazer a leitura do odômetro do veículo.

No que tange o compartimento do motor, constatou-se que o motor apresentava-se parcialmente desmontado e sem alguns de seus agregados.

O quadro a seguir mostra os valores encontrados para um veículo similar ao veículo ora avaliado.

Fipe	R\$ 15.399,00
Preço Médio em WebMotors (Brasil):	R\$ 14.197,50

Desta forma, teríamos o que se segue:

Valor considerado = R\$ 14.798,25

Aplicando-se ainda um fator de estado de conservação (FC) de 0,30, teremos:

Valor veículo avaliado = R\$14.798,25 x 0,30 =
= R\$ 4.439,47

Este profissional entende como sendo, em números redondos, de R\$ 4.450,00 (Quatro Mil, Quatrocentos e Cinquenta Reais), o valor de mercado para o veículo avaliado, pelo método do mercado livre direto, para a data de elaboração do presente Laudo.

6104
11

4.2 Dos veículos parquados em Porto Alegre

4.2.1- Veículo Placa BMA 5983

O veículo vistoriado é da marca Volkswagen, modelo Gol GL, ano modelo 1993, placa BMA 5983, cor vinho, Chassi alfanumérico 9BWZZZ30ZPT052578.

Foi constatado que o mesmo encontrava-se com a pintura avariada pelo tempo de forma uniforme na carroçaria e, ainda, com diversos pontos de corrosão.

Em relação ao interior do veículo, o mesmo se encontrava em estado de conservação ruim, com os bancos dianteiros danificados. Não foi possível fazer a leitura do odômetro do veículo.

No que tange o compartimento do motor, constatou-se que o motor apresentava bom aspecto externo, cabendo ressaltar que se encontra sem uso a mais de 5 (cinco) anos.

O quadro a seguir mostra os valores encontrados para um veículo similar ao veículo ora avaliado.

Fipe	R\$ 9.117,00
Preço Médio em WebMotors (Brasil):	R\$ 15.433,33

Desta forma, teríamos o que se segue:

Valor considerado = R\$ 12.275,16

Aplicando-se ainda um fator de estado de conservação (FC) de 0,50, teremos:

Valor veículo avaliado = R\$ 12.275,16 x 0,50 =
= R\$ 6.137,58

Este profissional entende como sendo, em números redondos, de R\$ 6.150,00 (Seis Mil, Cento e Cinquenta Reais), o valor de mercado para o veículo avaliado, pelo método do mercado livre direto, para a data de elaboração do presente Laudo.

6105
R

4.2.2- Veículo Placa BMH 4515

O veículo vistoriado é da marca Volkswagen, modelo Parati GLS, ano modelo 1993, placa BMH 4515, cor azul, Chassi alfanumérico 9BWZZZ30ZPP205087.

Foi constatado que o mesmo encontrava-se com a pintura avariada pelo tempo de forma uniforme na carroçaria.

No que tange ao interior do veículo, o mesmo se encontrava em bom estado geral, sem anomalias nos acabamentos internos. Não foi possível fazer a leitura do odômetro do veículo.

No que tange o compartimento do motor, constatou-se que o motor apresentava bom aspecto externo, cabendo ressaltar que se encontra sem uso a mais de 5 (cinco) anos.

O quadro a seguir mostra os valores encontrados para um veículo similar ao veículo ora avaliado.

Fipe	R\$ 11.979,00
Preço Médio em WebMotors (Brasil):	R\$ 13.263,33

Desta forma, teríamos o que se segue:

Valor considerado = R\$ 12.621,16

Aplicando-se ainda um fator de estado de conservação (FC) de 0,70, teremos:

Valor veículo avaliado = R\$ 12.621,16 x 0,70 =
= R\$ 8.834,81

Este profissional entende como sendo, em números redondos, de R\$ 8.850,00 (Oito Mil, Oitocentos e Cinqüenta Reais), o valor de mercado para o veículo avaliado, pelo método do mercado livre direto, para a data de elaboração do presente Laudo.

6106
R

4.3- Dos veículos parquados no Rio de Janeiro

4.3.1- Veículo Placa CNC 4830

O veículo vistoriado é da marca Mercedes-Benz, modelo caminhão fechado L 1513, ano modelo 1985, placa CNC 4830, cor branco, Chassi alfanumérico 9BM34500512669081.

Foi constatado que o mesmo encontrava-se com a pintura avariada pelo tempo de forma uniforme na cabine e, ainda, com diversos pontos de corrosão.

Em relação ao interior da cabine, a mesma se encontrava em estado de conservação ruim, com o banco do motorista danificado. Que fique aqui registrado que o odômetro do veículo marcava 234.009 km rodados quando da realização da presente vistoria.

No que tange o compartimento do motor, constatou-se que o motor apresentava bom aspecto externo, cabendo ressaltar que se encontra sem uso a mais de 5 (cinco) anos.

O quadro a seguir mostra os valores encontrados para um veículo similar ao veículo ora avaliado.

Fipe	R\$ 46.761,00
Preço Médio em WebMotors (Brasil):	-

Desta forma, teríamos o que se segue:

Valor considerado = R\$ 46.761,00

Aplicando-se ainda um fator de estado de conservação (FC) de 0,5, teremos:

Valor veículo avaliado = R\$ 46.761,00 x 0,5 =
 = R\$ 23.380,50

Este profissional entende como sendo, em números redondos, de R\$ 23.400,00 (Vinte e Três Mil e Quatrocentos Reais), o valor de mercado para o veículo avaliado, pelo método do mercado livre direto, para a data de elaboração do presente Laudo.

GUSTAVO SIGNORELLI RUIZ SANTAMARIA
Engenheiro Civil e Mecânico
CREA/RJ: 161884/D

6107
R

4.3.2- Veículo Placa LHR 5752

O veículo vistoriado é da marca Mercedes-Benz, modelo caminhão fechado L 1118, ano modelo 1988, placa LHR 5752, cor branco, Chassi alfanumérico 9BM344024JB820684.

Foi constatado que o mesmo encontrava-se com a carroçaria em bom estado geral.

No que tange ao interior do veículo, o mesmo se encontrava em bom estado geral, sem anomalias nos acabamentos internos, tais como: forração das portas, painel ou teto. Que fique aqui registrado que o odômetro do veículo marcava 162.617 km rodados quando da realização da presente vistoria.

No que tange o compartimento do motor, constatou-se que o motor apresentava bom aspecto externo, cabendo ressaltar que se encontra sem uso a mais de 5 (cinco) anos.

O quadro a seguir mostra os valores encontrados para um veículo similar ao veículo ora avaliado.

Fipe	R\$ 51.965,00
Preço Médio em WebMotors (Brasil):	-

Desta forma, teríamos o que se segue:

Valor considerado = R\$ 51.965,00

Aplicando-se ainda um fator de estado de conservação (FC) de 0,8, teremos:

Valor veículo avaliado = R\$ 51.965,00 x 0,8 =
= R\$ 41.572,00

Este profissional entende como sendo, em números redondos, de R\$ 41.600,00 (Quarenta e Um Mil e Seiscentos Reais), o valor de mercado para o veículo avaliado, pelo método do mercado livre direto, para a data de elaboração do presente Laudo.



6108
R

GUSTAVO SIGNORELLI RUIZ SANTAMARIA
Engenheiro Civil e Mecânico
CREA/RJ: 161884/D

4.3.3- Veículo Placa CMG 8712

O veículo vistoriado é da marca Volkswagen, modelo Kombi Furgão, ano modelo 1988, placa CMG 8712, cor branca, Chassi alfanumérico 9BWZZZ21ZJP002054.

Foi constatado que o mesmo encontrava-se com a pintura avariada pelo tempo de forma uniforme na carroçaria e, ainda, com diversos pontos de corrosão. O veículo encontrava-se ainda sem a roda dianteira direita, com o pára-choque dianteiro fora da posição original e com a lanterna traseira direita e o retrovisor esquerdo danificados.

No que tange ao interior do veículo, o mesmo se encontrava em bom estado geral, sem anomalias nos acabamentos internos. Que fique aqui registrado que o odômetro do veículo marcava 48.231 km rodados quando da realização da presente vistoria.

No que tange o compartimento do motor, constatou-se que o motor apresentava bom aspecto externo, cabendo ressaltar que se encontra sem uso a mais de 5 (cinco) anos.

O quadro a seguir mostra os valores encontrados para um veículo similar ao veículo ora avaliado.

Fipe	R\$ 4.800,00
Preço Médio em WebMotors (Brasil):	-

Desta forma, teríamos o que se segue:
 Valor considerado = R\$ 4.800,00
 Aplicando-se ainda um fator de estado de conservação (FC) de 0,50, teremos:
 Valor veículo avaliado = R\$ 4.800,00 x 0,50 =
 = R\$ 2.400,00

Este profissional entende como sendo, em números redondos, de R\$ 2.400,00 (Dois Mil e Quatrocentos Reais), o valor de mercado para o veículo avaliado, pelo método do mercado livre direto, para a data de elaboração do presente Laudo.

6109
 R

4.3.4- Veículo Placa LHU 1342

O veículo vistoriado é da marca Volkswagen, modelo Gol CL, ano modelo 1990, placa LHU 1342, cor branca, Chassi alfanumérico 9BWZZZ30ZKT135407.

Foi constatado que o mesmo encontrava-se com a pintura avariada pelo tempo de forma uniforme na carroçaria e, ainda, com diversos pontos de corrosão.

No que tange ao interior do veículo, o mesmo se encontrava em bom estado geral, sem anomalias nos acabamentos internos, tais como: forração das portas, painel ou teto. Que fique aqui registrado que o odômetro do veículo marcava 68.960 km rodados quando da realização da presente vistoria.

No que tange o compartimento do motor, constatou-se que o motor apresentava bom aspecto externo, cabendo ressaltar que se encontra sem uso a mais de 5 (cinco) anos.

O quadro a seguir mostra os valores encontrados para um veículo similar ao veículo ora avaliado.

Fipe	R\$ 6.163,00
Preço Médio em WebMotors (Brasil):	R\$ 6.733,33

Desta forma, teríamos o que se segue:

Valor considerado = R\$ 6.448,16

Aplicando-se ainda um fator de estado de conservação (FC) de 0,60, teremos:

Valor veículo avaliado = R\$ 6.448,16 x 0,60 =
 = R\$ 3.868,89

Este profissional entende como sendo, em números redondos, de R\$ 3.900,00 (Três Mil e Novecentos Reais), o valor de mercado para o veículo avaliado, pelo método do mercado livre direto, para a data de elaboração do presente Laudo.

GUSTAVO SIGNORELLI RUIZ SANTAMARIA
Engenheiro Civil e Mecânico
CREA/RJ: 161884/D

4.3.5- Veículo Placa LNU 6434

O veículo vistoriado é da marca Honda, modelo Civic LX automático (4 portas), ano modelo 2002, placa LNU 6434, cor dourado, Chassi alfanumérico 93HES165027109040.

Foi constatado que o mesmo encontrava-se com a carroçaria em bom estado geral.

No que tange ao interior do veículo, o mesmo se encontrava em bom estado geral, sem anomalias nos acabamentos internos, tais como: forração das portas, painel ou teto. Não foi possível fazer a leitura do odômetro do veículo.

No que tange o compartimento do motor, constatou-se que o motor apresentava bom aspecto externo, cabendo ressaltar que se encontra sem uso a mais de 5 (cinco) anos..

O quadro a seguir mostra os valores encontrados para um veículo similar ao veículo ora avaliado.

Fipe	R\$ 21.550,00
Preço Médio em WebMotors (Brasil):	R\$ 21.411,15

Desta forma, teríamos o que se segue:

Valor considerado = R\$ 21.480,57

Aplicando-se ainda um fator de estado de conservação (FC) de 0,80, teremos:

Valor veículo avaliado = R\$ 21.480,57 x 0,80 =
= R\$ 17.184,46

Este profissional entende como sendo, em números redondos, de R\$ 17.200,00 (Dezessete Mil e Duzentos Reais), o valor de mercado para o veículo avaliado, pelo método do mercado livre direto, para a data de elaboração do presente Laudo.

6111
N

4.3.6- Veículo Placa LNT 2690

O veículo vistoriado é da marca Honda, modelo Civic LX (4 portas), ano modelo 2002, placa LNT 2690, cor azul, Chassi alfanumérico 93HES16502Z106231.

Foi constatado que o mesmo encontrava-se com a carroçaria em bom estado geral.

No que tange ao interior do veículo, o mesmo se encontrava em bom estado geral, sem anomalias nos acabamentos internos, tais como: forração das portas, painel ou teto. Não foi possível fazer a leitura do odômetro do veículo.

No que tange o compartimento do motor, constatou-se que o motor apresentava bom aspecto externo, cabendo ressaltar que se encontra sem uso a mais de 5 (cinco) anos.

O quadro a seguir mostra os valores encontrados para um veículo similar ao veículo ora avaliado.

Fipe	R\$ 19.647,00
Preço Médio em WebMotors (Brasil):	R\$ 20.572,70

M

Desta forma, teríamos o que se segue:

Valor considerado = R\$ 20.109,85

Aplicando-se ainda um fator de estado de conservação (FC) de 0,80, teremos:

Valor veículo avaliado = R\$ 20.109,85 x 0,80 =
= R\$ 16.087,88

Este profissional entende como sendo, em números redondos, de R\$ 16.100,00 (Dezesseis Mil e Cem Reais), o valor de mercado para o veículo avaliado, pelo método do mercado livre direto, para a data de elaboração do presente Laudo.

GUSTAVO SIGNORELLI RUIZ SANTAMARIA
Engenheiro Civil e Mecânico
CREA/RJ: 161884/D

4.3.7- Veículo Placa LIV 9956

O veículo vistoriado é da marca Volkswagen, modelo Kombi STD, ano modelo 1993, placa LIV 9956, cor branca, Chassi alfanumérico 9BWZZZ23ZPP015533.

Foi constatado que o mesmo encontrava-se com a pintura avariada pelo tempo de forma uniforme na carroçaria e, ainda, com diversos pontos de corrosão. O veículo encontrava-se ainda com moessa na porção traseira.

Em relação ao interior do veículo, o mesmo se encontrava em estado ruim de conservação, com os bancos danificados. Que fique aqui registrado que o odômetro do veículo marcava 43.956 km rodados quando da realização da presente vistoria.

No que tange o compartimento do motor, constatou-se que o motor apresentava bom aspecto externo, cabendo ressaltar que se encontra sem uso a mais de 5 (cinco) anos.

O quadro a seguir mostra os valores encontrados para um veículo similar ao veículo ora avaliado.

Fipe	R\$ 8.206,00
Preço Médio em WebMotors (Brasil):	-

Desta forma, teríamos o que se segue:

Valor considerado = R\$ 8.206,00

Aplicando-se ainda um fator de estado de conservação (FC) de 0,40, teremos:

Valor veículo avaliado = R\$ 8.206,00 x 0,40 =
= R\$ 3.282,40

Este profissional entende como sendo, em números redondos, de R\$ 3.300,00 (Três Mil e Trezentos Reais), o valor de mercado para o veículo avaliado, pelo método do mercado livre direto, para a data de elaboração do presente Laudo.

6113
R**4.3.8- Veículo Placa LIM 1534**

O veículo vistoriado é da marca Volkswagen, modelo Kombi STD, ano modelo 1991, placa LIM 1534, cor branca, Chassi alfanumérico 9BWZZZ23ZMP017503.

Foi constatado que o mesmo encontrava-se com a pintura avariada pelo tempo de forma uniforme na carroçaria e, ainda, com diversos pontos de corrosão.

Em relação ao interior do veículo, o mesmo se encontrava em estado ruim de conservação, com o banco do motorista danificado. Que fique aqui registrado que o odômetro do veículo marcava 97.522 km rodados quando da realização da presente vistoria.

No que tange o compartimento do motor, constatou-se que o motor apresentava bom aspecto externo, cabendo ressaltar que o veículo se encontra em uso normal quando da vistoria, sem anomalias constatadas no funcionamento do motor.

O quadro a seguir mostra os valores encontrados para um veículo similar ao veículo ora avaliado.

Fipe	R\$ 6.886,00
Preço Médio em WebMotors (Brasil):	-

N

Desta forma, teríamos o que se segue:

Valor considerado = R\$ 6.886,00

Aplicando-se ainda um fator de estado de conservação (FC) de 0,70, teremos:

Valor veículo avaliado = R\$ 6.886,00 x 0,70 =
= R\$ 4.820,20

Este profissional entende como sendo, em números redondos, de R\$ 4.800,00 (Quatro Mil e Oitocentos Reais), o valor de mercado para o veículo avaliado, pelo método do mercado livre direto, para a data de elaboração do presente Laudo.

GUSTAVO SIGNORELLI RUIZ SANTAMARIA

Engenheiro Civil e Mecânico

CREA/RJ: 161884/D

6114

4.3.9- Veículo Placa LHG 3209

O veículo vistoriado é da marca Mercedes-Benz, modelo caminhão L 708 E/35 (Mercedinha), ano modelo 1987, placa LHG 3209, cor branco, Chassi alfanumérico 9BM308325HB745903.

Foi constatado que o mesmo encontrava-se com a pintura avariada pelo tempo de forma uniforme na cabine e, ainda, com diversos pontos de corrosão.

Em relação ao interior da cabine, a mesma se encontrava em bom estado geral. Que fique aqui registrado que o odômetro do veículo marcava 178.311 km rodados quando da realização da presente vistoria.

No que tange o compartimento do motor, constatou-se que o motor apresentava bom aspecto externo, cabendo ressaltar que se encontra sem uso a mais de 5 (cinco) anos.

O quadro a seguir mostra os valores encontrados para um veículo similar ao veículo ora avaliado.

Fipe	R\$ 30.812,00
Preço Médio em WebMotors (Brasil):	-

Desta forma, teríamos o que se segue:

Valor considerado = R\$ 30.812,00

Aplicando-se ainda um fator de estado de conservação (FC) de 0,60, teremos:

Valor veículo avaliado = R\$ 30.812,00 x 0,60 =
= R\$ 18.487,20

Este profissional entende como sendo, em números redondos, de R\$ 18.500,00 (Dezoito Mil e Quinhentos Reais) o valor de mercado para o veículo avaliado, pelo método do mercado livre direto, para a data de elaboração do presente Laudo.

6415
X**4.3.10- Veículo Placa BND 6872**

O veículo vistoriado é da marca Chevrolet, modelo Monza SL/E 2.0 EFI (4 portas), ano modelo 1993, placa BND 6872, cor preto, Chassi alfanumérico 9BGJK69RPPB059793.

Foi constatado que o mesmo encontrava-se com a pintura avariada pelo tempo de forma uniforme na carroçaria.

No que tange ao interior do veículo, o mesmo se encontrava em bom estado geral, sem anomalias nos acabamentos internos, tais como: forração das portas, painel ou teto. Que fique aqui registrado que o odômetro do veículo marcava 86.403 km rodados quando da realização da presente vistoria.

No que tange o compartimento do motor, constatou-se que o motor apresentava bom aspecto externo, cabendo ressaltar que se encontra sem uso a mais de 5 (cinco) anos.

O quadro a seguir mostra os valores encontrados para um veículo similar ao veículo ora avaliado.

Fipe	R\$ 9.203,00
Preço Médio em WebMotors (Brasil):	R\$ 9.230,00

Desta forma, teríamos o que se segue:

Valor considerado = R\$ 9.216,50

Aplicando-se ainda um fator de estado de conservação (FC) de 0,70, teremos:

Valor veículo avaliado = R\$ 9.216,50 x 0,70 =
= R\$ 6.451,55

Este profissional entende como sendo, em números redondos, de R\$ 6.450,00 (Seis Mil, Quatrocentos e Cinqüenta Reais), o valor de mercado para o veículo avaliado, pelo método do mercado livre direto, para a data de elaboração do presente Laudo.

GUSTAVO SIGNORELLI RUIZ SANTAMARIA
Engenheiro Civil e Mecânico
CREARJ: 161884/D

6116

4.3.11- Veículo Placa AGO 0013

O veículo vistoriado é da marca Volkswagen, modelo Parati GLS, ano modelo 1993, placa AGO 0013, cor azul, Chassi alfanumérico 9BWZZZ30ZNP245622.

Foi constatado que o mesmo encontrava-se com a pintura avariada pelo tempo de forma uniforme na carroçaria.

No que tange ao interior do veículo, o mesmo se encontrava em bom estado geral, sem anomalias nos acabamentos internos, tais como: forração das portas, painel ou teto. Não foi possível fazer a leitura do odômetro do veículo.

No que tange o compartimento do motor, constatou-se que o motor apresentava bom aspecto externo, cabendo ressaltar que se encontra sem uso a mais de 5 (cinco) anos.

O quadro a seguir mostra os valores encontrados para um veículo similar ao veículo ora avaliado.

Fipe	R\$ 11.979,00
Preço Médio em WebMotors (Brasil):	R\$ 13.263,33

Desta forma, teríamos o que se segue:

Valor considerado = R\$ 12.621,16

Aplicando-se ainda um fator de estado de conservação (FC) de 0,70, teremos:

Valor veículo avaliado = R\$ 12.621,16 x 0,70 =
= R\$ 8.834,81

Este profissional entende como sendo, em números redondos, de R\$ 8.850,00 (Oito Mil, Oitocentos e Cinqüenta Reais), o valor de mercado para o veículo avaliado, pelo método do mercado livre direto, para a data de elaboração do presente Laudo.

6117
 Y

4.3.12- Veículo Placa FRS 5945

O veículo vistoriado é da marca Toyota, modelo Corolla 1.8 XEI automático, ano modelo 2000, placa FRS 5945, cor prata, Chassi alfanumérico 9BR53AEB2Y5508328.

Foi constatado que o mesmo encontrava-se com a carroçaria em bom estado geral.

No que tange ao interior do veículo, o mesmo se encontrava em bom estado geral, sem anomalias nos acabamentos internos, tais como: forração das portas, painel ou teto. Não foi possível fazer a leitura do odômetro do veículo.

No que tange o compartimento do motor, constatou-se que o motor apresentava bom aspecto externo, cabendo ressaltar que se encontra sem uso a mais de 5 (cinco) anos.

O quadro a seguir mostra os valores encontrados para um veículo similar ao veículo ora avaliado.

Fipe	R\$ 18.740,00
Preço Médio em WebMotors (Brasil):	R\$ 18.002,41

M

Desta forma, teríamos o que se segue:

Valor considerado = R\$ 18.371,20

Aplicando-se ainda um fator de estado de conservação (FC) de 0,80, teremos:

Valor veículo avaliado = R\$ 18.371,20 x 0,8 =
 = R\$ 14.696,96

Este profissional entende como sendo, em números redondos, de R\$ 14.700,00 (Quatorze Mil e Setecentos Reais), o valor de mercado para o veículo avaliado, pelo método do mercado livre direto, para a data de elaboração do presente Laudo.

6118
 1

4.3.13 Veículo Placa LNE 4459

O veículo vistoriado é da marca Volkswagen, modelo Gol Special 1.0, ano modelo 2000, placa LNE 4459, cor branca, Chassi alfanumérico 9BWCA15X9YP105666.

Foi constatado que o mesmo encontrava-se com a pintura avariada pelo tempo de forma uniforme na carroçaria.

No que tange ao interior do veículo, o mesmo se encontrava em bom estado geral, sem anomalias nos acabamentos internos, tais como: forração das portas, painel ou teto. Não foi possível fazer a leitura do odômetro do veículo.

No que tange o compartimento do motor, constatou-se que o motor apresentava bom aspecto externo, cabendo ressaltar que se encontra sem uso a mais de 5 (cinco) anos.

O quadro a seguir mostra os valores encontrados para um veículo similar ao veículo ora avaliado.

Fipe	R\$ 10.750,00
Preço Médio em WebMotors (Brasil):	R\$ 11.422,86

Desta forma, teríamos o que se segue:

Valor considerado = R\$ 11.086,43

Aplicando-se ainda um fator de estado de conservação (FC) de 0,70, teremos:

Valor veículo avaliado = R\$ 11.086,43 x 0,70 =
 = R\$ 7.760,50

Este profissional entende como sendo, em números redondos, de R\$ 7.750,00 (Sete Mil, Setecentos e Cinqüenta Reais), o valor de mercado para o veículo avaliado, pelo método do mercado livre direto, para a data de elaboração do presente Laudo.

GUSTAVO SIGNORELLI RUIZ SANTAMARIA
Engenheiro Civil e Mecânico
CREA/RJ: 161884/D

6119

4.3.14 Veículo Placa LNE 2197

O veículo vistoriado é da marca Volkswagen, modelo Gol Special 1.0, ano modelo 2000, placa LNE 2197, cor branca, Chassi alfanumérico 9BWCA15XXYP105563.

Foi constatado que o mesmo encontrava-se com a carroçaria em bom estado geral.

No que tange ao interior do veículo, o mesmo se encontrava em bom estado geral, sem anomalias nos acabamentos internos, tais como: forração das portas, painel ou teto. Que fique aqui registrado que o odômetro do veículo marcava 78.905 km rodados quando da realização da presente vistoria.

No que tange o compartimento do motor, constatou-se que o motor apresentava bom aspecto externo, cabendo ressaltar que o veículo se encontra em uso normal quando da vistoria, sem anomalias constatadas no funcionamento do motor.

O quadro a seguir mostra os valores encontrados para um veículo similar ao veículo ora avaliado.

Fipe	R\$ 10.750,00
Preço Médio em WebMotors (Brasil):	R\$ 11.422,86

Desta forma, teríamos o que se segue:

Valor considerado = R\$ 11.086,43

Aplicando-se ainda um fator de estado de conservação (FC) de 1,00, teremos:

Valor veículo avaliado = R\$ 11.086,43 x 1,00 =

= R\$ 11.086,43

Este profissional entende como sendo, em números redondos, de R\$ 11.100,00 (Onze Mil e Cem Reais), o valor de mercado para o veículo avaliado, pelo método do mercado livre direto, para a data de elaboração do presente Laudo.

GUSTAVO SIGNORELLI RUIZ SANTAMARIA
Engenheiro Civil e Mecânico
CREARJ: 161884/D

6120
R

4.3.15 Veículo Placa LNE 2198

O veículo vistoriado é da marca Volkswagen, modelo Gol Special 1.0, ano modelo 2000, placa LNE 2198, cor branca, Chassi alfanumérico 9BWCA15X6YP105821.

Foi constatado que o mesmo encontrava-se com a pintura avariada pelo tempo de forma uniforme na carroçaria e, ainda, sem o farol dianteiro esquerdo.

Em relação ao interior do veículo, o mesmo se encontrava em estado ruim de conservação, com os bancos danificados. Não foi possível fazer a leitura do odômetro do veículo.

No que tange o compartimento do motor, constatou-se que o motor apresentava-se fora da posição original e parcialmente desmontado.

O quadro a seguir mostra os valores encontrados para um veículo similar ao veículo ora avaliado.

Fipe	R\$ 10.750,00
Preço Médio em WebMotors (Brasil):	R\$ 11.422,86

Desta forma, teríamos o que se segue:

Valor considerado = R\$ 11.086,43

Aplicando-se ainda um fator de estado de conservação (FC) de 0,40, teremos:

Valor veículo avaliado = R\$ 11.086,43 x 0,40 =
= R\$ 4.434,57

Este profissional entende como sendo, em números redondos, de R\$ 4.450,00 (Quatro Mil, Quatrocentos e Cinqüenta Reais), o valor de mercado para o veículo avaliado, pelo método do mercado livre direto, para a data de elaboração do presente Laudo.

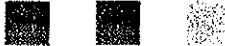

GUSTAVO SIGNORELLI RUIZ SANTAMARIA
 Engenheiro Civil e Mecânico
 CREA/RJ: 161884/D

6120
 |

4.3.16 Veículo Placa LNE 4461

O veículo vistoriado é da marca Volkswagen, modelo Gol Special 1.0, ano modelo 2000, placa LNE 4461, cor branca, Chassi alfanumérico 9BWCA15X9YP105537.

Foi constatado que o mesmo encontrava-se com a carroçaria em bom estado geral.

Em relação ao interior do veículo, o mesmo se encontrava em estado ruim de conservação, com o banco do motorista danificado. Não foi possível fazer a leitura do odômetro do veículo.

No que tange o compartimento do motor, constatou-se que o motor apresentava bom aspecto externo, cabendo ressaltar que se encontra sem uso a mais de 5 (cinco) anos.

O quadro a seguir mostra os valores encontrados para um veículo similar ao veículo ora avaliado.

Fipe	R\$ 10.750,00
Preço Médio em WebMotors (Brasil):	R\$ 11.422,86

Desta forma, teríamos o que se segue:

Valor considerado = R\$ 11.086,43

Aplicando-se ainda um fator de estado de conservação (FC) de 0,70, teremos:

Valor veículo avaliado = R\$ 11.086,43 x 0,70 =
 = R\$ 7.760,50

Este profissional entende como sendo, em números redondos, de R\$ 7.750,00 (Sete Mil, Setecentos e Cinqüenta Reais), o valor de mercado para o veículo avaliado, pelo método do mercado livre direto, para a data de elaboração do presente Laudo.

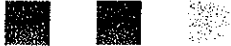

6 (21)
K

GUSTAVO SIGNORELLI RUIZ SANTAMARIA
Engenheiro Civil e Mecânico
CREA/RJ: 161884/D

4.3.17 Veículo Placa LNE 2194

O veículo vistoriado é da marca Volkswagen, modelo Gol Special 1.0, ano modelo 2000, placa LNE 2194, cor branca, Chassi alfanumérico 9BWCA15X8YP105304.

Foi constatado que o mesmo encontrava-se com a pintura avariada pelo tempo de forma uniforme na carroçaria e, ainda, com diversos pontos de corrosão. O veículo encontrava-se, ainda, sem o farol dianteiro esquerdo, com o pára-choque dianteiro fora da posição original e com o caput dianteiro empenado e com moessa.

Em relação ao interior do veículo, o mesmo se encontrava em estado ruim de conservação, com os bancos danificados. Não foi possível fazer a leitura do odômetro do veículo.

No que tange o compartimento do motor, constatou-se que o motor apresentava bom aspecto externo, cabendo ressaltar que se encontra sem uso a mais de 5 (cinco) anos.

O quadro a seguir mostra os valores encontrados para um veículo similar ao veículo ora avaliado.

Fipe	R\$ 10.750,00
Preço Médio em WebMotors (Brasil):	R\$ 11.422,86

Desta forma, teríamos o que se segue:

Valor considerado = R\$ 11.086,43

Aplicando-se ainda um fator de estado de conservação (FC) de 0,40, teremos:

Valor veículo avaliado = R\$ 11.086,43 x 0,40 =
= R\$ 4.434,57

Este profissional entende como sendo, em números redondos, de R\$ 4.450,00 (Quatro Mil, Quatrocentos e Cinquenta Reais), o valor de mercado para o veículo avaliado, pelo método do mercado livre direto, para a data de elaboração do presente Laudo.



6122
K

GUSTAVO SIGNORELLI RUIZ SANTAMARIA
Engenheiro Civil e Mecânico
CREA/RJ: 161884/D

4.3.18 Veículo Placa JUB 0287

O veículo vistoriado é da marca Fiat, modelo Brava HGT 1.8 16V (4 portas), ano modelo 2000, placa JUB 0287, cor verde, Chassi alfanumérico 9BD182238Y2012966.

Foi constatado que o mesmo encontrava-se com a carroçaria em bom estado geral.

No que tange ao interior do veículo, o mesmo se encontrava em bom estado geral, sem anomalias nos acabamentos internos, tais como: forração das portas, painel ou teto. Não foi possível fazer a leitura do odômetro do veículo.

No que tange o compartimento do motor, constatou-se que o motor apresentava bom aspecto externo, cabendo ressaltar que se encontra sem uso a mais de 5 (cinco) anos.

O quadro a seguir mostra os valores encontrados para um veículo similar ao veículo ora avaliado.

Fipe	R\$ 11.597,00
Preço Médio em WebMotors (Brasil):	R\$ 14.163,33

Desta forma, teríamos o que se segue:

Valor considerado = R\$ 12.880,16

Aplicando-se ainda um fator de estado de conservação (FC) de 0,80 teremos:

Valor veículo avaliado = R\$ 12.880,16 x 0,80 =
= R\$ 10.304,13

Este profissional entende como sendo, em números redondos, de R\$ 10.300,00 (Dez Mil e Trezentos Reais) o valor de mercado para o veículo avaliado, pelo método do mercado livre direto, para a data de elaboração do presente Laudo.

GUSTAVO SIGNORELLI RUIZ SANTAMARIA
Engenheiro Civil e Mecânico
CREA/RJ: 161884/D

4.3.19 Veículo Placa LCH 1569

O veículo vistoriado é da marca Chevrolet, modelo Ômega GLS MPFI 2.2 (4 portas), ano modelo 1998, placa LCH 1569, cor prata, Chassi alfanumérico 9BGVP19HWB202849.

Foi constatado que o mesmo encontrava-se com a carroçaria em bom estado geral.

No que tange ao interior do veículo, o mesmo se encontrava em bom estado geral, sem anomalias nos acabamentos internos, tais como: forração das portas, painel ou teto. Que fique aqui registrado que o odômetro do veículo marcava 130.669 km rodados quando da realização da presente vistoria.

No que tange o compartimento do motor, constatou-se que o motor apresentava bom aspecto externo, cabendo ressaltar que se encontra sem uso a mais de 5 (cinco) anos.

O quadro a seguir mostra os valores encontrados para um veículo similar ao veículo ora avaliado.

Fipe	R\$ 13.007,00
Preço Médio em WebMotors (Brasil):	R\$ 15.666,33

Desta forma, teríamos o que se segue:

Valor considerado = R\$ 14.336,66

Aplicando-se ainda um fator de estado de conservação (FC) de 0,80 teremos:

Valor veículo avaliado = R\$ 14.336,66 x 0,80 =
= R\$ 11.469,33

Este profissional entende como sendo, em números redondos, de R\$ 11.450,00 (Onze Mil, Quatrocentos e Cinquenta Reais) o valor de mercado para o veículo avaliado, pelo método do mercado livre direto, para a data de elaboração do presente Laudo.

6124
 X

4.3.20 Veículo Placa BMH 4521

O veículo vistoriado é da marca Volkswagen, modelo Parati GLS 1.8 S, ano modelo 1993, placa BMH 4521, cor azul, Chassi alfanumérico 9BWZZZ30ZPP204945.

Foi constatado que o mesmo encontrava-se com a pintura avariada pelo tempo de forma uniforme na carroçaria.

Em relação ao interior do veículo, o mesmo se encontrava em estado ruim de conservação, com os bancos danificados. Que fique aqui registrado que o odômetro do veículo marcava 260.221 km rodados quando da realização da presente vistoria.

No que tange o compartimento do motor, constatou-se que o motor apresentava bom aspecto externo, cabendo ressaltar que se encontra sem uso a mais de 5 (cinco) anos.

O quadro a seguir mostra os valores encontrados para um veículo similar ao veículo ora avaliado.

Fipe	R\$ 11.979,00
Preço Médio em WebMotors (Brasil):	R\$ 13.263,33

Desta forma, teríamos o que se segue:

Valor considerado = R\$ 12.621,16

Aplicando-se ainda um fator de estado de conservação (FC) de 0,60, teremos:

Valor veículo avaliado = R\$ 12.621,16 x 0,60 =
 = R\$ 7.572,69

Este profissional entende como sendo, em números redondos, de R\$ 7.600,00 (Sete Mil e Seiscentos Reais), o valor de mercado para o veículo avaliado, pelo método do mercado livre direto, para a data de elaboração do presente Laudo.

GUSTAVO SIGNORELLI RUIZ SANTAMARIA
Engenheiro Civil e Mecânico
CREA/RJ: 161884/D

6125

R

4.3.21 Veículo Placa BNA 1847

O veículo vistoriado é da marca Volkswagen, modelo Parati GLS 1.8 S, ano modelo 1993, placa BNA 1847, cor vinho, Chassi alfanumérico 9BWZZZ30ZPP230428.

Foi constatado que o mesmo encontrava-se com a pintura avariada pelo tempo de forma uniforme na carroçaria. O veículo encontrava-se ainda com o pára-choque dianteiro fora da posição original e com a seta dianteira direita danificada.

No que tange ao interior do veículo, o mesmo se encontrava em bom estado geral, sem anomalias nos acabamentos internos, tais como: forração das portas, painel ou teto. Que fique aqui registrado que o odômetro do veículo marcava 232.183 km rodados quando da realização da presente vistoria.

No que tange o compartimento do motor, constatou-se que o motor apresentava bom aspecto externo, cabendo ressaltar que se encontra sem uso a mais de 5 (cinco) anos.

O quadro a seguir mostra os valores encontrados para um veículo similar ao veículo ora avaliado.

Fipe	R\$ 11.979,00
Preço Médio em WebMotors (Brasil):	R\$ 13.263,33

Desta forma, teríamos o que se segue:

Valor considerado = R\$ 12.621,16

Aplicando-se ainda um fator de estado de conservação (FC) de 0,60, teremos:

Valor veículo avaliado = R\$ 12.621,16 x 0,60 =
= R\$ 7.572,69

Este profissional entende como sendo, em números redondos, de R\$ 7.600,00 (Sete Mil e Seiscentos Reais), o valor de mercado para o veículo avaliado, pelo método do mercado livre direto, para a data de elaboração do presente Laudo.

6126
A

GUSTAVO SIGNORELLI RUIZ SANTAMARIA
Engenheiro Civil e Mecânico
CREA/RJ: 161884/D

4.3.22 Veículo Placa LHD 3626

O veículo vistoriado é da marca Chevrolet, modelo PICK-UP D-20, ano modelo 1989, placa LHD 3626, cor branca, Chassi alfanumérico 9BG258NNLKC001919.

Foi constatado que o mesmo encontrava-se com a pintura avariada pelo tempo de forma uniforme na carroçaria e, ainda, com diversos pontos de corrosão.

Em relação ao interior do veículo, o mesmo se encontrava em estado ruim de conservação, com o banco do motorista danificado. Que fique aqui registrado que o odômetro do veículo marcava 45.200 km rodados quando da realização da presente vistoria.

No que tange o compartimento do motor, constatou-se que o motor apresentava bom aspecto externo, cabendo ressaltar que se encontra sem uso a mais de 5 (cinco) anos.

O quadro a seguir mostra os valores encontrados para um veículo similar ao veículo ora avaliado.

Fipe	R\$ 26.126,00
Preço Médio em WebMotors (Brasil):	-

Desta forma, teríamos o que se segue:

Valor considerado = R\$ 26.126,00

Aplicando-se ainda um fator de estado de conservação (FC) de 0,50 teremos:

Valor veículo avaliado = R\$ 26.126,00 x 0,50 =
= R\$ 13.063,00

Este profissional entende como sendo, em números redondos, de R\$ 13.050,00 (Treze Mil e Cinqüenta Reais), o valor de mercado para o veículo avaliado, pelo método do mercado livre direto, para a data de elaboração do presente Laudo.

GUSTAVO SIGNORELLI RUIZ SANTAMARIA
Engenheiro Civil e Mecânico
CREA/RJ: 161884/D

6127
X

4.3.23 Veículo Placa LNE 2186

O veículo vistoriado é da marca Volkswagen, modelo Gol Special 1.0, ano modelo 2000, placa LNE 2186, cor branca, Chassi alfanumérico 9BWCA15XXYP105370.

Foi constatado que o mesmo encontrava-se com a carroçaria em bom estado geral.

No que tange ao interior do veículo, o mesmo se encontrava em bom estado geral, sem anomalias nos acabamentos internos, tais como: forração das portas, painel ou teto. Não foi possível fazer a leitura do odômetro do veículo.

No que tange o compartimento do motor, constatou-se que o motor apresentava bom aspecto externo, cabendo ressaltar que se encontra sem uso a mais de 5 (cinco) anos.

O quadro a seguir mostra os valores encontrados para um veículo similar ao veículo ora avaliado.

Fipe	R\$ 10.750,00
Preço Médio em WebMotors (Brasil):	R\$ 11.422,86

Desta forma, teríamos o que se segue:

Valor considerado = R\$ 11.086,43

Aplicando-se ainda um fator de estado de conservação (FC) de 0,80, teremos:

Valor veículo avaliado = R\$ 11.086,43 x 0,80 =
= R\$ 8.869,14

Este profissional entende como sendo, em números redondos, de R\$ 8.850,00 (Oito Mil, Oitocentos e Cinquenta Reais), o valor de mercado para o veículo avaliado, pelo método do mercado livre direto, para a data de elaboração do presente Laudo.

6428
R

4.3.24 Veículo Placa AIW 9674

O veículo vistoriado é da marca Volkswagen, modelo Kombi Furgão, ano modelo 1987, placa AIW 9674, cor branca, Chassi alfanumérico 9BWCA15XXYP105370.

Foi constatado que o mesmo encontrava-se com diversos pontos de corrosão na carroçaria e sem o farol dianteiro direito.

No que tange ao interior do veículo, o mesmo se encontrava em bom estado geral, sem anomalias nos acabamentos internos, tais como: forração das portas, painel ou teto. Não foi possível fazer a leitura do odômetro do veículo.

No que tange o compartimento do motor, constatou-se que o motor apresentava bom aspecto externo, cabendo ressaltar que se encontra sem uso a mais de 5 (cinco) anos, segundo informações prestadas pelo representante da empresa contratante que acompanhou os trabalhos.

O quadro a seguir mostra os valores encontrados para um veículo similar ao veículo ora avaliado.

Fipe	R\$ 4.468,00
Preço Médio em WebMotors (Brasil):	-

M

Desta forma, teríamos o que se segue:

Valor considerado = R\$ 4.468,00

Aplicando-se ainda um fator de estado de conservação (FC) de 0,60, teremos:

Valor veículo avaliado = R\$ 4.468,00 x 0,60 =
= R\$ 2.680,80

Este profissional entende como sendo, em números redondos, de R\$ 2.700,00 (Dois Mil e Setecentos Reais) o valor de mercado para o veículo avaliado, pelo método do mercado livre direto, para a data de elaboração do presente Laudo.

6129
↑

4.4- Dos veículos parquoados em São Paulo

4.4.1- Veículo Placa GYM 6184

O veículo vistoriado é da marca Fiat, modelo Palio Weekend Style 16 V, ano modelo 2000, placa GYM 6184, cor prata, Chassi alfanumérico 9BD178858Y2115540.

Foi constatado que o mesmo encontrava-se com a carroçaria em bom estado geral.

No que tange ao interior do veículo, o mesmo se encontrava em bom estado geral, sem anomalias nos acabamentos internos, tais como: forração das portas, painel ou teto. Que fique aqui registrado que o odômetro do veículo marcava 65.503 km rodados quando da realização da presente vistoria.

No que tange o compartimento do motor, constatou-se que o motor apresentava bom aspecto externo, cabendo ressaltar que se encontra sem uso a mais de 5 (cinco) anos.

O quadro a seguir mostra os valores encontrados para um veículo similar ao veículo ora avaliado.

Fipe	R\$ 14.299,00
Preço Médio em WebMotors (Brasil):	R\$ 21.575,00

Desta forma, teríamos o que se segue:

Valor considerado = R\$ 17.937,00

Aplicando-se ainda um fator de estado de conservação (FC) de 0,80, teremos:

Valor veículo avaliado = R\$ 17.937,00 x 0,80 =
= R\$ 14.349,60

Este profissional entende como sendo, em números redondos, de R\$ 14.350,00 (Quatorze Mil, Trezentos e Cinqüenta Reais), o valor de mercado para o veículo avaliado, pelo método do mercado livre direto, para a data de elaboração do presente Laudo.

6130
/**4.4.2- Veículo Placa LID 2106**

O veículo vistoriado é da marca Volkswagen, modelo Gol CL 1.0 (2 portas), ano modelo 1989, placa LID 2106, cor branca, Chassi alfanumérico 9BWZZZ30ZKT140749

Foi constatado que o mesmo encontrava-se com a pintura avariada pelo tempo de forma uniforme na carroçaria e, ainda, com diversos pontos de corrosão.

Em relação ao interior do veículo, o mesmo se encontrava em estado ruim de conservação, com os bancos danificados e com a forração interna das portas ausente. Não foi possível fazer a leitura do odômetro do veículo.

No que tange o compartimento do motor, constatou-se que o motor apresentava bom aspecto externo, cabendo ressaltar que se encontra sem uso a mais de 5 (cinco) anos.

O quadro a seguir mostra os valores encontrados para um veículo similar ao veículo ora avaliado.

Fipe	R\$ 5.985,00
Preço Médio em WebMotors (Brasil):	R\$ 6.650,00

Desta forma, teríamos o que se segue:

Valor considerado = R\$ 6.317,50

Aplicando-se ainda um fator de estado de conservação (FC) de 0,50, teremos:

Valor veículo avaliado = R\$ 6.317,50 x 0,50 –
= R\$ 3.158,75

Este profissional entende como sendo, em números redondos, de R\$ 3.150,00 (Três Mil, Cento e Cinquenta Reais), o valor de mercado para o veículo avaliado, pelo método do mercado livre direto, para a data de elaboração do presente Laudo.

6431
/**4.4.3- Veículo Placa BNW 3887**

O veículo vistoriado é da marca Volkswagen, modelo Gol GL 1.8 (2 portas), ano modelo 1993, placa BNW 3887, cor verde, Chassi alfanumérico 9BWZZZ30ZPT061812.

Foi constatado que o mesmo encontrava-se com a pintura avariada pelo tempo de forma uniforme na carroçaria e, ainda, com diversos pontos de corrosão. O veículo encontrava-se, ainda, com caput dianteiro fora da posição original/desmontado e sem rodas.

Em relação ao interior do veículo, o mesmo se encontrava em péssimo estado de conservação, com os bancos com mofo e danificados e com a forração interna das portas ausente. Não foi possível fazer a leitura do odômetro do veículo.

No que tange o compartimento do motor, constatou-se que alguns agregados do motor apresentavam desmontados.

O quadro a seguir mostra os valores encontrados para um veículo similar ao veículo ora avaliado.

Fipe	R\$ 9.117,00
Preço Médio em WebMotors (Brasil):	R\$ 15.433,33

Desta forma, teríamos o que se segue:

Valor considerado = R\$ 12.275,16

Aplicando-se ainda um fator de estado de conservação (FC) de 0,20, teremos:

Valor veículo avaliado = R\$ 12.275,16 x 0,20 =
= R\$ 2.455,03

Este profissional entende como sendo, em números redondos, de R\$ 2.450,00 (Dois Mil, Quatrocentos e Cinquenta Reais), o valor de mercado para o veículo avaliado, pelo método do mercado livre direto, para a data de elaboração do presente Laudo.

4.4.4- Veículo Placa LBX 4640

O veículo vistoriado é da marca Ford, modelo Escort (importado) GLX 16 V Perua (4 portas), ano modelo 1997, placa BNW 3887, cor cinza, Chassi alfanumérico 8AFZZZEFFVJ057450.

Foi constatado que o mesmo encontrava-se com a carroçaria em bom estado geral.

No que tange ao interior do veículo, o mesmo se encontrava em bom estado geral, sem anomalias nos acabamentos internos, tais como: forração das portas, painel ou teto. Que fique aqui registrado que o odômetro do veículo marcava 31.149 km rodados quando da realização da presente vistoria.

No que tange o compartimento do motor, constatou-se que o motor apresentava bom aspecto externo, cabendo ressaltar que se encontra sem uso a mais de 5 (cinco) anos.

O quadro a seguir mostra os valores encontrados para um veículo similar ao veículo ora avaliado.

Fipe	R\$ 10.082,00
Preço Médio em WebMotors (Brasil):	R\$ 8.950,00

Desta forma, teríamos o que se segue:

Valor considerado = R\$ 9.516,00

Aplicando-se ainda um fator de estado de conservação (FC) de 0,80, teremos:

Valor veículo avaliado = R\$ 9.516,00 x 0,80 =
= R\$ 7.612,80

Este profissional entende como sendo, em números redondos, de R\$ 7.600,00 (Sete Mil e Seiscentos Reais), o valor de mercado para o veículo avaliado, pelo método do mercado livre direto, para a data de elaboração do presente Laudo.

6133
/

4.4.5- Veículo Placa JKS 0481

O veículo vistoriado é da marca Volkswagen, modelo Kombi Std, ano modelo 1992, placa JKS 0481, cor branca, Chassi alfanumérico 9BWZZZ23ZNP024394.

Foi constatado que o mesmo encontrava-se com a pintura avariada pelo tempo de forma uniforme na carroçaria.

Em relação ao interior do veículo, o mesmo se encontrava em péssimo estado de conservação, com os bancos com mofo e com a forração interna das portas ausente. Não foi possível fazer a leitura do odômetro do veículo. Não foi localizada a chave do referido veículo.

No que tange o compartimento do motor, constatou-se que o motor apresentava bom aspecto externo, cabendo ressaltar que se encontra sem uso a mais de 5 (cinco) anos.

O quadro a seguir mostra os valores encontrados para um veículo similar ao veículo ora avaliado.

Fipe	R\$ 7.317,00
Preço Médio em WebMotors (Brasil):	-

Desta forma, teríamos o que se segue:

Valor considerado = R\$ 7.317,00

Aplicando-se ainda um fator de estado de conservação (FC) de 0,50, teremos:

Valor veículo avaliado = R\$ 7.317,00 x 0,50 =
= R\$ 3.658,50

Este profissional entende como sendo, em números redondos, de R\$ 3.650,00 (Três Mil e Seiscentos e Cinqüenta Reais), o valor de mercado para o veículo avaliado, pelo método do mercado livre direto, para a data de elaboração do presente Laudo.

GUSTAVO SIGNORELLI RUIZ SANTAMARIA
Engenheiro Civil e Mecânico
CREA/RJ: 161884/D

6134
1

4.4.6- Veículo Placa QL 1362

O veículo vistoriado é da marca Volkswagen, modelo Kombi Furgão, ano modelo 1988, placa QL 1362, cor branca, Chassi alfanumérico 9BWZZZ23ZJP004350.

Foi constatado que o mesmo encontrava-se com a pintura avariada pelo tempo de forma uniforme na carroçaria e, ainda, com diversos pontos de corrosão. O veículo encontrava-se, ainda, sem o pára-brisas dianteiro, e com as regiões dianteira, traseira e lateral esquerda danificadas (abaloamento).

Em relação ao interior do veículo, o mesmo se encontrava em péssimo estado de conservação, com bancos danificados. Não foi possível fazer a leitura do odômetro do veículo. Não foi localizada a chave do referido veículo.

Não foi possível abrir o compartimento do motor para constatação visual do estado do motor e de seus agregados, sendo considerado para fins de avaliação como veículo sem motor.

O quadro a seguir mostra os valores encontrados para um veículo similar ao veículo ora avaliado.

Fipe	R\$ 4.800,00
Preço Médio em WebMotors (Brasil):	-

Desta forma, teríamos o que se segue:

Valor considerado = R\$ 4.800,00

Aplicando-se ainda um fator de estado de conservação (FC) de 0,1, teremos:

Valor veículo avaliado = R\$ 4.800 x 0,1 =
= R\$ 480,00

Este profissional entende como sendo, em números redondos, de R\$ 500,00 (Quinhentos Reais), o valor de mercado para o veículo avaliado, pelo método do mercado livre direto, para a data de elaboração do presente Laudo.

6135
1**4.4.7- Veículo Placa CME 3936**

O veículo vistoriado é da marca Volkswagen, modelo Kombi Pick UP, ano modelo 1985, placa CME 3936, cor branca, Chassi alfanumérico 9BWZZZ26ZGP005523.

Foi constatado que o mesmo encontrava-se com a pintura avariada pelo tempo de forma uniforme na carroçaria, com pontos de corrosão e com o teto da cabine danificado/amassado.

Em relação ao interior do veículo, o mesmo se encontrava em estado regular de conservação. Não foi possível fazer a leitura do odômetro do veículo.

No que tange o compartimento do motor, constatou-se que o motor apresentava bom aspecto externo, cabendo ressaltar que se encontra sem uso a mais de 5 (cinco) anos.

O quadro a seguir mostra os valores encontrados para um veículo similar ao veículo ora avaliado.

Fipe	R\$ 6.638,00
Preço Médio em WebMotors (Brasil):	-

Desta forma, teríamos o que se segue:

Valor considerado = R\$ 6.638,00

Aplicando-se ainda um fator de estado de conservação (FC) de 0,50, teremos:

Valor veículo avaliado = R\$ 6.638,00 x 0,50 =
= R\$ 3.319,00

Este profissional entende como sendo, em números redondos, de R\$ 3.300,00 (Três Mil e Trezentos Reais), o valor de mercado para o veículo avaliado, pelo método do mercado livre direto, para a data de elaboração do presente Laudo.

6136
X

4.4.8- Veículo Placa HN 3411

O veículo vistoriado é da marca Volkswagen, modelo Kombi Std, ano modelo 1983, placa HN 3411, cor branca, Chassi alfanumérico 9BWZZZ20ZDP026192.

Foi constatado que o mesmo encontrava-se com a pintura avariada pelo tempo de forma uniforme na carroçaria e com diversos pontos de corrosão, sem os faróis e setas dianteiras.

Em relação ao interior do veículo, o mesmo se encontrava em péssimo estado de conservação, com o estofamento danificado dos bancos dianteiros e painel dianteiro danificado. Não foi possível fazer a leitura do odômetro do veículo. Não foi localizada a chave do referido veículo.

Não foi possível abrir o compartimento do motor para constatação visual do estado do motor e de seus agregados, sendo considerado para fins de avaliação como veículo sem motor.

O quadro a seguir mostra os valores encontrados para um veículo similar ao veículo ora avaliado.

Fipe	R\$ 4.165,00
Preço Médio em WebMotors (Brasil):	-

Desta forma, teríamos o que se segue:

Valor considerado = R\$ 4.165,00

Aplicando-se ainda um fator de estado de conservação (FC) de 0,1, teremos:

Valor veículo avaliado = R\$ 4.165,00 x 0,1 =
= R\$ 416,50

Este profissional entende como sendo, em números redondos, de R\$ 400,00 (Quatrocentos Reais), o valor de mercado para o veículo avaliado, pelo método do mercado livre direto, para a data de elaboração do presente Laudo.

6137

4.4.9- Veículo Placa QFA 5632

O veículo vistoriado é da marca Volkswagen, modelo Kombi Std, ano modelo 1988, placa QFA 5632, cor branca, Chassi alfanumérico 9BWZZZ23ZJP001157.

Foi constatado que o mesmo encontrava-se com a pintura avariada pelo tempo de forma uniforme na carroçaria e com diversos pontos de corrosão, sem os faróis dianteiros e sem a porta lateral.

Em relação ao interior do veículo, o mesmo se encontrava em péssimo estado de conservação, com os bancos e painel dianteiro danificados e com a forração interna das portas ausente. Não foi possível fazer a leitura do odômetro do veículo. Não foi localizada a chave do referido veículo.

Não foi possível abrir o compartimento do motor para constatação visual do estado do motor e de seus agregados, sendo considerado para fins de avaliação como veículo sem motor.

O quadro a seguir mostra os valores encontrados para um veículo similar ao veículo ora avaliado.

Fipe	R\$ 5.413,00
Preço Médio em WebMotors (Brasil):	-

Desta forma, teríamos o que se segue:

Valor considerado = R\$ 5.413,00

Aplicando-se ainda um fator de estado de conservação (FC) de 0,1, teremos:

Valor veículo avaliado = R\$ 5.413,00x 0,1 =
= R\$ 541,30

Este profissional entende como sendo, em números redondos, de R\$ 550,00 (Quinhentos e Cinquenta Reais), o valor de mercado para o veículo avaliado, pelo método do mercado livre direto, para a data de elaboração do presente Laudo.

4.4.10- Veículo Placa BNA 7387

O veículo vistoriado é da marca Chevrolet, modelo Monza SL/E 2.0 EFI (4 portas), ano modelo 1993, placa BNA 7387, cor azul, Chassi alfanumérico 9BGJK69RPPB053956.

Foi constatado que o mesmo encontrava-se com a pintura avariada pelo tempo de forma uniforme na carroçaria e com os retrovisores externos danificados.

No que tange ao interior do veículo, o mesmo se encontrava em bom estado geral, sem anomalias nos acabamentos internos, tais como: forração das portas, painel ou teto. Que fique aqui registrado que o odômetro do veículo marcava 40.067 km rodados quando da realização da presente vistoria.

No que tange o compartimento do motor, constatou-se que o motor apresentava bom aspecto externo, cabendo ressaltar que se encontra sem uso a mais de 5 (cinco) anos.

O quadro a seguir mostra os valores encontrados para um veículo similar ao veículo ora avaliado.

Fipe	R\$ 9.203,00
Preço Médio em WebMotors (Brasil):	R\$ 9.230,00

Desta forma, teríamos o que se segue:

Valor considerado = R\$ 9.216,50

Aplicando-se ainda um fator de estado de conservação (FC) de 0,60, teremos:

Valor veículo avaliado = R\$ 9.216,50 x 0,60 =
 = R\$ 5.529,90

Este profissional entende como sendo, em números redondos, de R\$ 5.550,00 (Cinco Mil, Quinhentos e Cinquenta Reais), o valor de mercado para o veículo avaliado, pelo método do mercado livre direto, para a data de elaboração do presente Laudo.

GUSTAVO SIGNORELLI RUIZ SANTAMARIA
Engenheiro Civil e Mecânico
CREA/RJ: 161884/D

4.4.11- Veículo Placa BNA 7391

O veículo vistoriado é da marca Chevrolet, modelo Monza SL/E 2.0 EFI (4 portas), ano modelo 1993, placa BNA 7391, cor cinza, Chassi alfanumérico 9BGJK69RPPB053300.

Foi constatado que o mesmo encontrava-se com a pintura avariada pelo tempo de forma uniforme na carroçaria e com o retrovisor externo (lado esquerdo) danificado.

No que tange ao interior do veículo, o mesmo se encontrava em bom estado geral, sem anomalias nos acabamentos internos, tais como: forração das portas, painel ou teto. Que fique aqui registrado que o odômetro do veículo marcava 57.763 km rodados quando da realização da presente vistoria.

No que tange o compartimento do motor, constatou-se que o motor apresentava bom aspecto externo, cabendo ressaltar que se encontra sem uso a mais de 5 (cinco) anos.

O quadro a seguir mostra os valores encontrados para um veículo similar ao veículo ora avaliado.

Fipe	R\$ 9.203,00
Preço Médio em WebMotors (Brasil):	R\$ 9.230,00

Desta forma, teríamos o que se segue:

Valor considerado = R\$ 9.216,50

Aplicando-se ainda um fator de estado de conservação (FC) de 0,60, teremos:

Valor veículo avaliado = R\$ 9.216,50 x 0,60 =
= R\$ 5.529,90

Este profissional entende como sendo, em números redondos, de R\$ 5.550,00 (Cinco Mil, Quinhentos e Cinqüenta Reais), o valor de mercado para o veículo avaliado, pelo método do mercado livre direto, para a data de elaboração do presente Laudo.

6490
1

4.4.12- Veículo Placa BND 6879

O veículo vistoriado é da marca Chevrolet, modelo Monza SL/E 2.0 EFI (4 portas), ano modelo 1993, placa BND 6879, cor vinho, Chassi alfanumérico 9BGJK69RPPB059154.

Foi constatado que o mesmo encontrava-se com a pintura avariada pelo tempo de forma uniforme na carroçaria e com o retrovisor externo (lado esquerdo) danificado. Veículo encontrava-se ainda sem a roda traseira esquerda e sem a capa dianteira.

No que tange ao interior do veículo, o mesmo se encontrava em bom estado geral, sem anomalias nos acabamentos internos, tais como: forração das portas, painel ou teto. Que fique aqui registrado que o odômetro do veículo marcava 20.013 km rodados quando da realização da presente vistoria.

No que tange o compartimento do motor, constatou-se que o motor apresentava bom aspecto externo, cabendo ressaltar que se encontra sem uso a mais de 5 (cinco) anos.

O quadro a seguir mostra os valores encontrados para um veículo similar ao veículo ora avaliado.

Fipe	R\$ 9.203,00
Preço Médio em WebMotors (Brasil):	R\$ 9.230,00

Desta forma, teríamos o que se segue:

Valor considerado = R\$ 9.216,50

Aplicando-se ainda um fator de estado de conservação (FC) de 0,60, teremos:

Valor veículo avaliado = R\$ 9.216,50 x 0,60 =
= R\$ 5.529,90

Este profissional entende como sendo, em números redondos, de R\$ 5.550,00 (Cinco Mil, Quinhentos e Cinqüenta Reais), o valor de mercado para o veículo avaliado, pelo método do mercado livre direto, para a data de elaboração do presente Laudo.



6141
/

GUSTAVO SIGNORELLI RUIZ SANTAMARIA
Engenheiro Civil e Mecânico
CREA/RJ: 161884/D

4.4.13- Veículo Placa CSB 6739

O veículo vistoriado é da marca Volkswagen, modelo Parati (2 portas), ano modelo 1984, placa CSB 6739, cor branca, Chassi alfanumérico 9BWZZZ30ZEP061645.

Foi constatado que o mesmo encontrava-se com a pintura avariada pelo tempo de forma uniforme na carroçaria e, ainda, com diversos pontos de corrosão.

Em relação ao interior do veículo, o mesmo se encontrava em péssimo estado de conservação, com os bancos e a forração interna das portas danificadas. Que fique aqui registrado que o odômetro do veículo marcava 94.508 km rodados quando da realização da presente vistoria.

No que tange o compartimento do motor, constatou-se que o motor apresentava-se parcialmente desmontado e sem alguns de seus agregados.

O quadro a seguir mostra os valores encontrados para um veículo similar ao veículo ora avaliado.

Fipe	R\$ 4.556,00
Preço Médio em WebMotors (Brasil):	-

Desta forma, teríamos o que se segue:

Valor considerado = R\$ 4.556,00

Aplicando-se ainda um fator de estado de conservação (FC) de 0,30, teremos:

Valor veículo avaliado = R\$ 4.556,00 x 0,30 =
= R\$ 1.366,80

Este profissional entende como sendo, em números redondos, de R\$ 1.350,00 (Mil, Trezentos e Cinqüenta Reais), o valor de mercado para o veículo avaliado, pelo método do mercado livre direto, para a data de elaboração do presente Laudo.

4.4.14- Veículo Placa CRR 5510

O veículo vistoriado é da marca Volkswagen, modelo Parati (2 portas), ano modelo 1988, placa CRR 5510, cor cinza, Chassi alfanumérico 9BWZZZ30ZJP202763.

Foi constatado que o mesmo encontrava-se com a pintura avariada pelo tempo de forma uniforme na carroçaria e com diversos pontos de corrosão. Também, o teto encontrava-se amassado e, ainda, o retrovisor externo (lado esquerdo) encontrava-se danificado.

Em relação ao interior do veículo, o mesmo se encontrava em péssimo estado de conservação, com o painel dianteiro e a forração interna das portas danificadas. Que fique aqui registrado que o odômetro do veículo marcava 22.570 km rodados quando da realização da presente vistoria. Não foi localizada a chave do referido veículo.

No que tange o compartimento do motor, constatou-se que o motor apresentava-se sem alguns de seus agregados.

O quadro a seguir mostra os valores encontrados para um veículo similar ao veículo ora avaliado.

Fipe	R\$ 6.066,00
Preço Médio em WebMotors (Brasil):	-

Desta forma, teríamos o que se segue:

Valor considerado = R\$ 6.066,00

Aplicando-se ainda um fator de estado de conservação (FC) de 0,20, teremos:

Valor veículo avaliado = R\$ 6.066,00 x 0,20 =
= R\$ 1.213,20

Este profissional entende como sendo, em números redondos, de R\$ 1.200,00 (Mil e Duzentos Reais), o valor de mercado para o veículo avaliado, pelo método do mercado livre direto, para a data de elaboração do presente Laudo.

4.4.15- Veículo Placa LCG 3159

O veículo vistoriado é da marca Volkswagen, modelo Parati CL 1.6 MI (4 portas), ano modelo 1998, placa LCG 3159, cor azul, Chassi alfanumérico 9BWZZZ374WT075730.

Foi constatado que o mesmo encontrava-se com a pintura avariada pelo tempo de forma uniforme na carroçaria.

No que tange ao interior do veículo, o mesmo se encontrava em bom estado geral, sem anomalias nos acabamentos internos, tais como: forração das portas, painel ou teto. Não foi possível fazer a leitura do odômetro do veículo.

No que tange o compartimento do motor, constatou-se que o motor apresentava bom aspecto externo, cabendo ressaltar que se encontra sem uso a mais de 5 (cinco) anos.

O quadro a seguir mostra os valores encontrados para um veículo similar ao veículo ora avaliado.

Fipe	R\$ 12.860,00
Preço Médio em WebMotors (Brasil):	R\$ 14.633,33

Desta forma, teríamos o que se segue:

Valor considerado = R\$ 13.746,66

Aplicando-se ainda um fator de estado de conservação (FC) de 0,70, teremos:

Valor veículo avaliado = R\$ 13.746,66 x 0,70 =
= R\$ 9.622,66

Este profissional entende como sendo, em números redondos, de R\$ 9.600,00 (Nove Mil e Seiscentos Reais), o valor de mercado para o veículo avaliado, pelo método do mercado livre direto, para a data de elaboração do presente Laudo.

6144
X**4.4.16- Veículo Placa BMB 6834**

O veículo vistoriado é da marca Volkswagen, modelo Parati GLS (2 portas), ano modelo 1993, placa BMB 6834, cor cinza, Chassi alfanumérico 9BWZZZ30ZPP215183.

Foi constatado que o mesmo encontrava-se com a carroçaria em bom estado geral. Retrovisor externo (lado esquerdo) encontrava-se danificado.

No que tange ao interior do veículo, o mesmo se encontrava em péssimo estado de conservação, com mofo no piso e com os bancos ausentes. Não foi possível fazer a leitura do odômetro do veículo.

No que tange o compartimento do motor, constatou-se que o motor apresentava-se parcialmente desmontado e sem alguns de seus agregados.

O quadro a seguir mostra os valores encontrados para um veículo similar ao veículo ora avaliado.

Fipe	R\$ 11.979,00
Preço Médio em WebMotors (Brasil):	R\$ 13.263,33

Desta forma, teríamos o que se segue:

Valor considerado = R\$ 12.621,16

Aplicando-se ainda um fator de estado de conservação (FC) de 0,40, teremos:

Valor veículo avaliado = R\$ 12.621,16 x 0,40 =
= R\$ 5.048,46

Este profissional entende como sendo, em números redondos, de R\$ 5.050,00 (Cinco Mil e Cinqüenta Reais), o valor de mercado para o veículo avaliado, pelo método do mercado livre direto, para a data de elaboração do presente Laudo.



6145
Y

GUSTAVO SIGNORELLI RUIZ SANTAMARIA
Engenheiro Civil e Mecânico
CREA/RJ: 161884/D

4.4.17- Veículo Placa QK 2246

O veículo vistoriado é da marca Volkswagen, modelo Kombi STD, ano modelo 1986, placa QK 2246, cor branca, Chassi alfanumérico 9BWZZZ23ZGP016976.

Foi constatado que o mesmo encontrava-se com a pintura avariada pelo tempo de forma uniforme e com diversos pontos de corrosão na carroçaria. Também, o teto encontrava-se amassado e, ainda, os faróis dianteiros encontravam-se ausentes.

Em relação ao interior do veículo, o mesmo se encontrava em péssimo estado de conservação, com os bancos e painel dianteiro ausentes. Não foi possível fazer a leitura do odômetro do veículo. Não foi localizada a chave do referido veículo.

Não foi possível abrir o compartimento do motor para constatação visual do estado do motor e de seus agregados, sendo considerado para fins de avaliação como veículo sem motor.

O quadro a seguir mostra os valores encontrados para um veículo similar ao veículo ora avaliado.

Fipe	R\$ 4.439,00
Preço Médio em WebMotors (Brasil):	-

Desta forma, teríamos o que se segue:

Valor considerado = R\$ 4.439,00

Aplicando-se ainda um fator de estado de conservação (FC) de 0,1, teremos:

Valor veículo avaliado = R\$ 4.439,00 x 0,1 =
= R\$ 443,90

Este profissional entende como sendo, em números redondos, de R\$ 450,00 (Quatrocentos e Cinquenta Reais), o valor de mercado para o veículo avaliado, pelo método do mercado livre direto, para a data de elaboração do presente Laudo.



6146
/

GUSTAVO SIGNORELLI RUIZ SANTAMARIA
Engenheiro Civil e Mecânico
CREA/RJ: 161884/D

4.4.18- Veículo Placa JPH 4547

O veículo vistoriado é da marca Volkswagen, modelo Gol Highway, ano modelo 2001, placa JPH 4547, cor cinza, Chassi alfanumérico 9BWCA05X22P037616.

Foi constatado que o mesmo encontrava-se com a carroçaria em bom estado geral.

No que tange ao interior do veículo, o mesmo se encontrava em bom estado geral, sem anomalias nos acabamentos internos. Não foi possível fazer a leitura do odômetro do veículo.

No que tange o compartimento do motor, constatou-se que o motor apresentava bom aspecto externo, cabendo ressaltar que se encontra sem uso a mais de 5 (cinco) anos.

O quadro a seguir mostra os valores encontrados para um veículo similar ao veículo ora avaliado.

Fipe	R\$ 15.023,00
Preço Médio em WebMotors (Brasil):	-

Desta forma, teríamos o que se segue:

Valor considerado = R\$ 15.023,00

Aplicando-se ainda um fator de estado de conservação (FC) de 0,8, teremos:

Valor veículo avaliado = R\$ 15.023,00 x 0,8 =
= R\$ 12.018,40

Este profissional entende como sendo, em números redondos, de R\$ 12.000,00 (Doze Mil Reais), o valor de mercado para o veículo avaliado, pelo método do mercado livre direto, para a data de elaboração do presente Laudo.

6147
1

4.4.19- Veículo Placa LNE 4466

O veículo vistoriado é da marca Volkswagen, modelo Gol Special, ano modelo 2000, placa LNE 4466, cor branca, Chassi alfanumérico 9BWCA15X7YP105567.

Foi constatado que o mesmo encontrava-se com a pintura avariada pelo tempo de forma uniforme na carroçaria e com diversos pontos de corrosão.

Em relação ao interior do veículo, o mesmo se encontrava em estado de conservação ruim, com mofo nos bancos e no painel dianteiro. Não foi possível fazer a leitura do odômetro do veículo.

No que tange o compartimento do motor, constatou-se que o motor apresentava bom aspecto externo, cabendo ressaltar que se encontra sem uso a mais de 5 (cinco) anos.

O quadro a seguir mostra os valores encontrados para um veículo similar ao veículo ora avaliado.

Fipe	R\$ 10.750,00
Preço Médio em WebMotors (Brasil):	R\$ 11.422,86

Desta forma, teríamos o que se segue:

Valor considerado = R\$ 11.086,43

Aplicando-se ainda um fator de estado de conservação (FC) de 0,50, teremos:

Valor veículo avaliado = R\$ 11.086,43 x 0,50 =
= R\$ 5.543,21

Este profissional entende como sendo, em números redondos, de R\$ 5.550,00 (Cinco Mil, Quinhentos e Cinqüenta Reais), o valor de mercado para o veículo avaliado, pelo método do mercado livre direto, para a data de elaboração do presente Laudo.

6148
R

4.4.20- Veículo Placa LNE 4465

O veículo vistoriado é da marca Volkswagen, modelo Kombi Std, ano modelo 2000, placa LNE 4465, cor branca, Chassi alfanumérico 9BWGB17XXYP016314.

Foi constatado que o mesmo encontrava-se com a pintura avariada pelo tempo de forma uniforme na carroçaria, com pontos de corrosão e com as lanternas traseiras danificadas.

Em relação ao interior do veículo, o mesmo se encontrava em estado regular de conservação. Que fique aqui registrado que o odômetro do veículo marcava 77.904 km rodados quando da realização da presente vistoria. Não foi localizada a chave do referido veículo.

No que tange o compartimento do motor, constatou-se que o motor apresentava bom aspecto externo, cabendo ressaltar que se encontra sem uso a mais de 5 (cinco) anos.

O quadro a seguir mostra os valores encontrados para um veículo similar ao veículo ora avaliado.

Fipe	R\$ 15.399,00
Preço Médio em WebMotors (Brasil):	R\$ 14.197,50

Desta forma, teríamos o que se segue:

Valor considerado = R\$ 14.798,25

Aplicando-se ainda um fator de estado de conservação (FC) de 0,50, teremos:

Valor veículo avaliado = R\$ 14.798,25 x 0,50 =
= R\$ 7.399,12

Este profissional entende como sendo, em números redondos, de R\$ 7.400,00 (Sete Mil e Quatrocentos Reais), o valor de mercado para o veículo avaliado, pelo método do mercado livre direto, para a data de elaboração do presente Laudo.

4.4.21- Veículo Placa LNE 4468

O veículo vistoriado é da marca Volkswagen, modelo Kombi Std, ano modelo 2000, placa LNE 4468, cor branca, Chassi alfanumérico 9BWGB17X2YP016324.

Foi constatado que o mesmo encontrava-se com a carroçaria em bom estado geral.

No que tange ao interior do veículo, o mesmo se encontrava em bom estado geral, sem anomalias nos acabamentos internos, tais como: forração das portas, painel ou teto. Que fique aqui registrado que o odômetro do veículo marcava 25.834 km rodados quando da realização da presente vistoria.

No que tange o compartimento do motor, constatou-se que o motor apresentava bom aspecto externo, cabendo ressaltar que se encontra sem uso a mais de 5 (cinco) anos.

O quadro a seguir mostra os valores encontrados para um veículo similar ao veículo ora avaliado.

Fipe	R\$ 15.399,00
Preço Médio em WebMotors (Brasil):	R\$ 14.197,50

Desta forma, teríamos o que se segue:

Valor considerado = R\$ 14.798,25

Aplicando-se ainda um fator de estado de conservação (FC) de 0,80, teremos:

Valor veículo avaliado = R\$ 14.798,25 x 0,80 =
= R\$ 11.838,60

Este profissional entende como sendo, em números redondos, de R\$ 11.850,00 (Onze Mil, Oitocentos e Cinqüenta Reais), o valor de mercado para o veículo avaliado, pelo método do mercado livre direto, para a data de elaboração do presente Laudo.

6150
P

4.5- Dos veículos parqueados em Florianópolis

4.5.1- Veículo Placa BNA 7780

O veículo vistoriado é da marca Volkswagen, modelo Parati GLS, ano modelo 1993, placa BNA 7780, cor azul, Chassi alfanumérico 9BWZZZ30ZPP232880.

Foi constatado que o mesmo encontrava-se com a pintura avariada pelo tempo de forma uniforme na carroçaria.

No que tange ao interior do veículo, o mesmo se encontrava em bom estado geral, sem anomalias nos acabamentos internos, tais como: forração das portas, painel ou teto. Não foi possível fazer a leitura do odômetro do veículo.

No que tange o compartimento do motor, constatou-se que o motor apresentava bom aspecto externo, cabendo ressaltar que se encontra sem uso a mais de 5 (cinco) anos.

O quadro a seguir mostra os valores encontrados para um veículo similar ao veículo ora avaliado.

Fipe	R\$ 11.979,00
Preço Médio em WebMotors (Brasil):	R\$ 13.263,33

Desta forma, teríamos o que se segue:

Valor considerado = R\$ 12.621,16

Aplicando-se ainda um fator de estado de conservação (FC) de 0,70, teremos:

Valor veículo avaliado = R\$ 12.621,16 × 0,70 =
= R\$ 8.834,81

Este profissional entende como sendo, em números redondos, de R\$ 8.850,00 (Oito Mil, Oitocentos e Cinquenta Reais), o valor de mercado para o veículo avaliado, pelo método do mercado livre direto, para a data de elaboração do presente Laudo.

6052
 6151
 1

5.0

CONCLUSÃO

A seguir, apresentamos tabela com valores em Reais para os veículos acima referenciados.

Veículo (Placa)	Cidade	Valor (R\$)
BMI 7081	Manaus	5.050,00
DBY 6225	Manaus	9.300,00
JWT 0658	Manaus	4.450,00
BMA 5983	Porto Alegre	6.150,00
BMH 4515	Porto Alegre	8.850,00
CNC4830	Rio de Janeiro	23.400,00
LHR 5752	Rio de Janeiro	41.600,00
CMG 8712	Rio de Janeiro	2.400,00
LHU 1342	Rio de Janeiro	3.900,00
LNU 6434	Rio de Janeiro	17.200,00
LNT 2690	Rio de Janeiro	16.100,00
LIV 9956	Rio de Janeiro	3.300,00
LIM 1534	Rio de Janeiro	4.800,00
LHG 3209	Rio de Janeiro	18.500,00
BND 6872	Rio de Janeiro	6.450,00
AGO 0013	Rio de Janeiro	8.850,00
FRS 5945	Rio de Janeiro	14.700,00
LNE 4459	Rio de Janeiro	7.750,00
LNE 2197	Rio de Janeiro	11.100,00
LNE 2198	Rio de Janeiro	4.450,00
LNE 4461	Rio de Janeiro	7.750,00
LNE 2194	Rio de Janeiro	4.450,00
JUB 0287	Rio de Janeiro	10.300,00
LCH 1569	Rio de Janeiro	11.450,00
BMH 4521	Rio de Janeiro	7.600,00

6452
||

GUSTAVO SIGNORELLI RUIZ SANTAMARIA

Engenheiro Civil e Mecânico

CREA/RJ: 161884/D

BNA 1847	Rio de Janeiro	7.600,00
LHD 3626	Rio de Janeiro	13.050,00
LNE 2186	Rio de Janeiro	8.850,00
AIW 9674	Rio de Janeiro	2.700,00
GYM 6184	São Paulo	14.350,00
LID 2106	São Paulo	3.150,00
BNW 3887	São Paulo	2.450,00
LBX 4640	São Paulo	7.600,00
JKS 0481	São Paulo	3.650,00
QL 1362	São Paulo	500,00
CME 3936	São Paulo	3.300,00
HN 3411	São Paulo	400,00
QFA 5632	São Paulo	550,00
BNA 7387	São Paulo	5.550,00
BNA 7391	São Paulo	5.550,00
BND 6879	São Paulo	5.550,00
CSB 6739	São Paulo	1.350,00
CRR 5510	São Paulo	1.200,00
LCG 3159	São Paulo	9.600,00
BMB 6834	São Paulo	5.050,00
QK 2246	São Paulo	450,00
JPH 4547	São Paulo	12.000,00
LNE 4466	São Paulo	5.550,00
LNE 4465	São Paulo	7.400,00
LNE 4468	São Paulo	11.850,00
BNA 7780	Florianópolis	8.850,00
TOTAL APURADO	-	407.960,00



GUSTAVO SIGNORELLI RUIZ SANTAMARIA
Engenheiro Civil e Mecânico
CREA/RJ: 161884/D

6.0

ENCERRAMENTO

Anexo conjunto de documentos que auxiliam no entendimento do exarado no corpo do presente Laudo de Avaliação.

Anexo, ainda, relatório fotográfico que ilustra os veículos avaliados no corpo deste trabalho.



GUSTAVO SIGNORELLI RUIZ SANTAMARIA
Engenheiro Mecânico e de Automóveis
CREA/RJ R.J-161884/D

6154
1

6.1) Fotos dos Veículos Parqueados em Porto Alegre

6.1.1) Veículo Placa BMA 5983

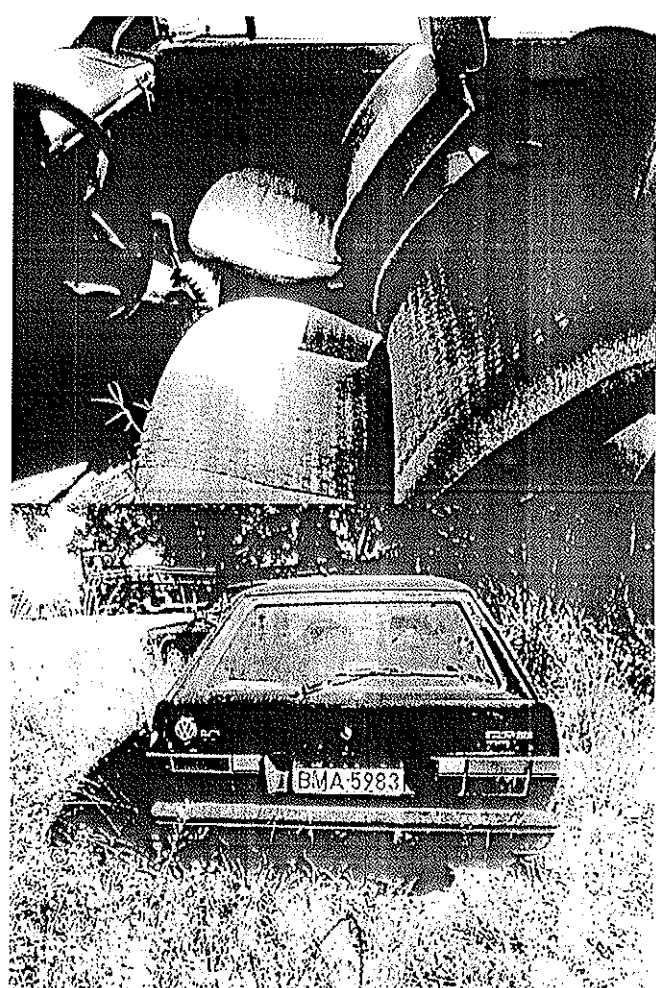

6155

Engenheiro Civil e Mecânico
CREA/RJ: 161884/D

6.1.2) Veículo Placa BMH 4515

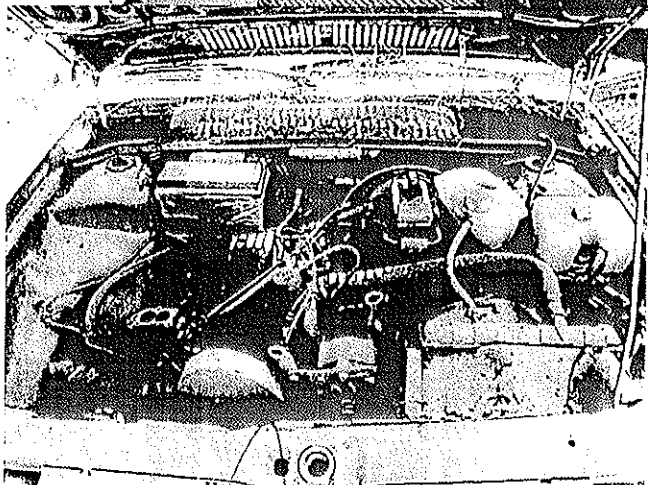
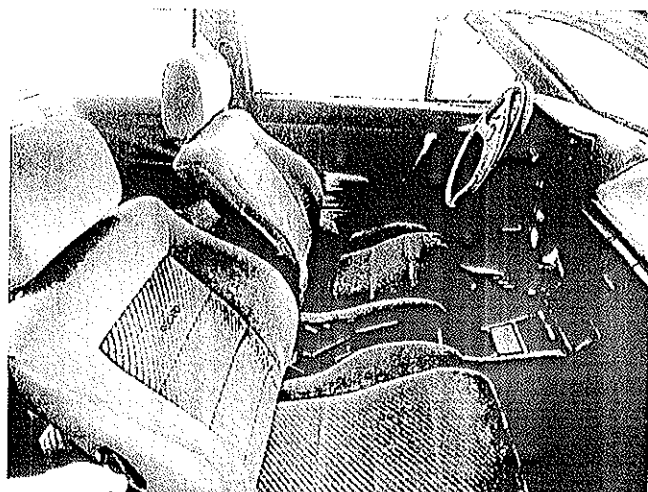

6156

Engenheiro Civil e Mecânico
CREA/RJ: 161884/D

6.2) Fotos dos Veículos Parqueados no Rio de Janeiro

6.2.1) Veículo Placa CNC 4830

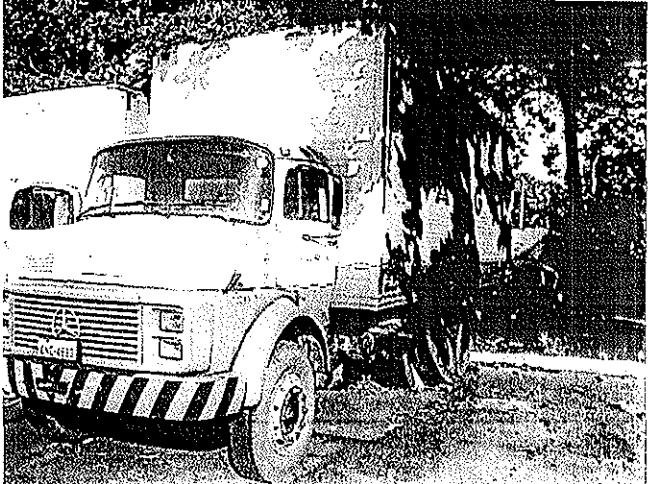



615F
/

PERICIA ENGENHARIA

ARIBERTO RUIZ SANTAMARIA
Engenheiro Civil e Mecânico
CREAVRJ: 161884/D

6.2.2) Veículo Placa LHR 5752

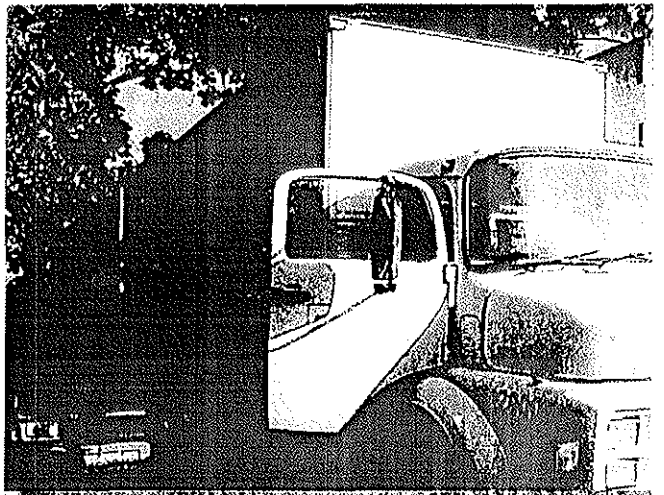

[Handwritten signature]

PERICIA ENG. GUSTAVO RUIZ SANTAMARIA
Engenheiro Civil e Mecânico
CREA/RJ: 161884/D

6.2.3) Veículo Placa CMG 8712

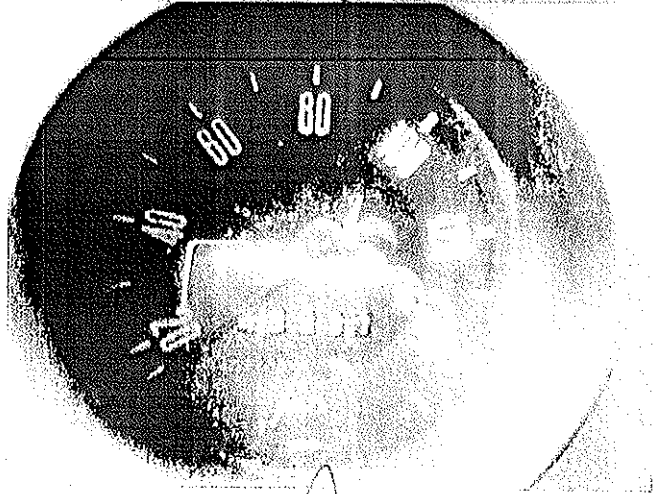
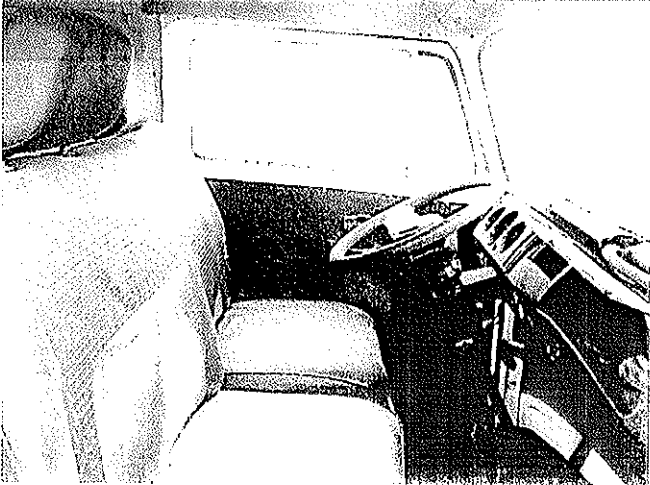
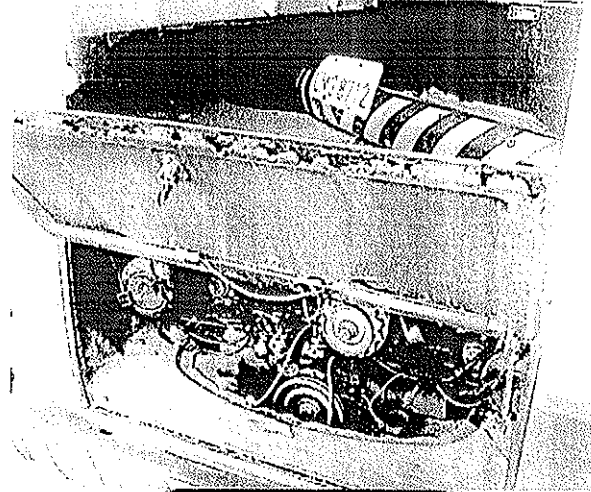

A handwritten signature in black ink, located below the speedometer image. The signature is stylized and appears to be the name of the engineer, Gustavo Ruiz Santamaria.

Engenheiro Civil e Mecânico
CREA/RJ: 161884/D

6.2.4) Veículo Placa LHU 1342

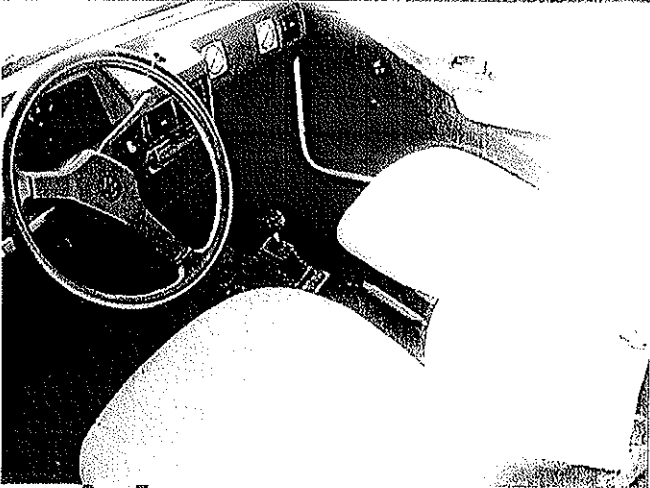
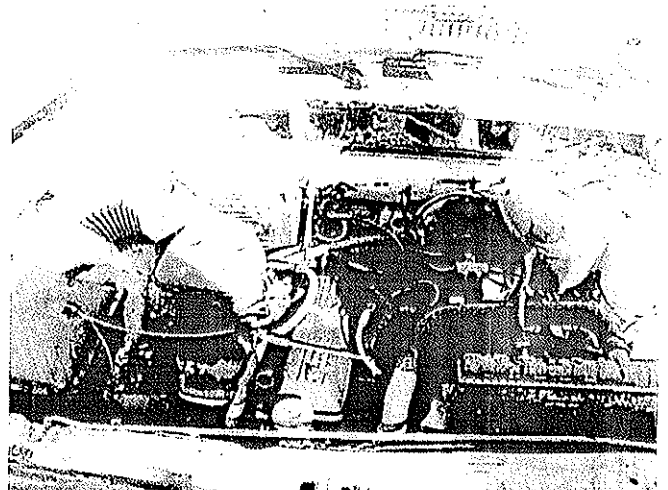

6160

PERICIA ENGENHARIA
Engenheiro Civil e Mecânico
CREA/RJ: 161884/D

6.2.5) Veículo Placa LNU 6434

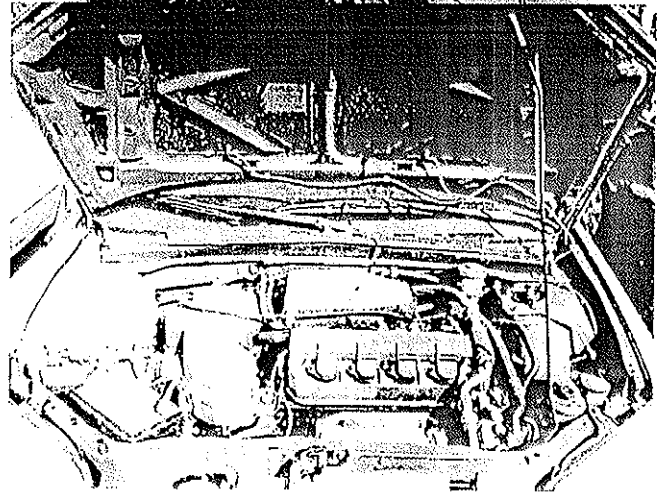
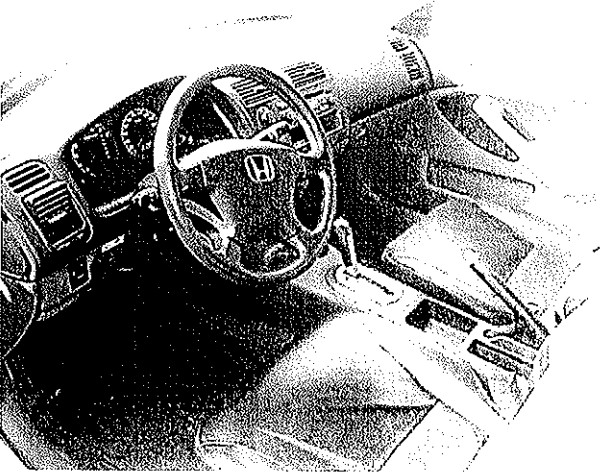
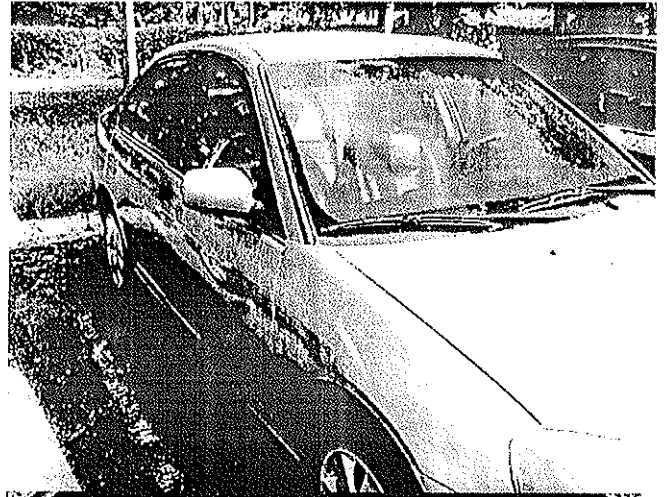
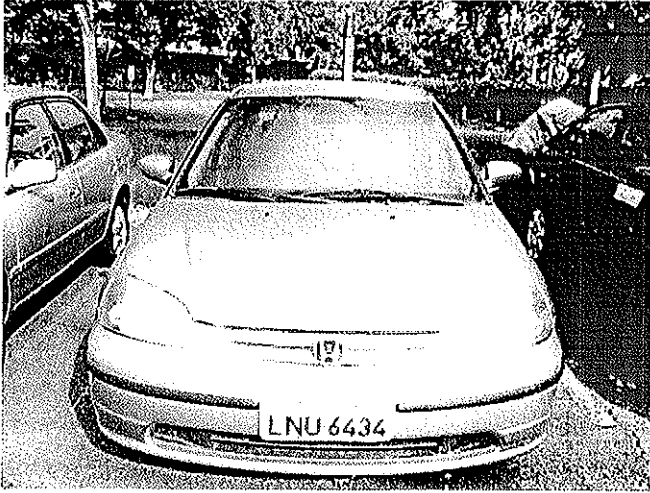

A large, stylized handwritten signature in black ink, located at the bottom right of the page.

6161

Engenheiro Civil e Mecânico
CREA/RJ: 161884/D

6.2.6) Veículo Placa LNT 2690

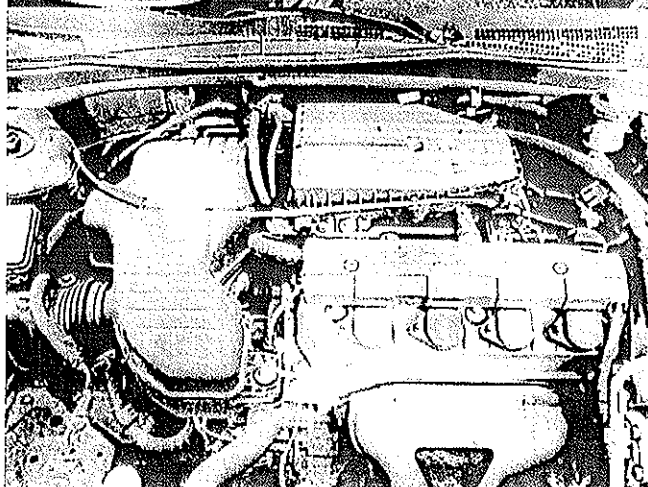
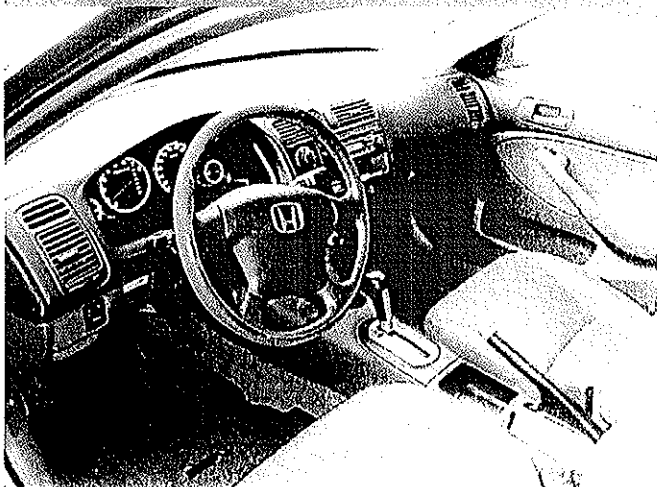

A handwritten signature in black ink, consisting of a stylized, cursive script.

6.2.7) Veículo Placa LIV 9956

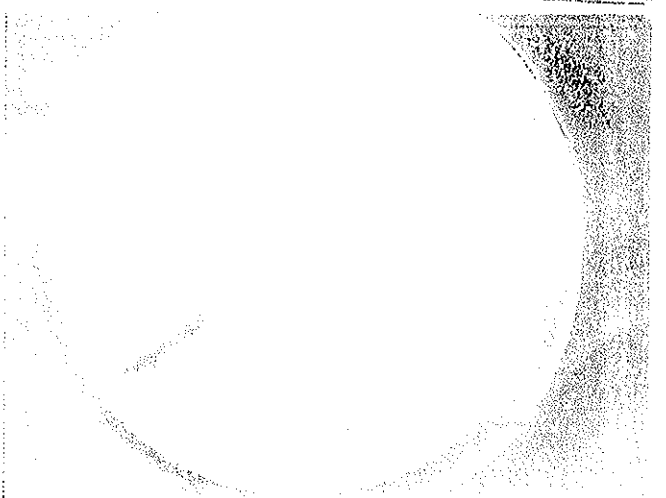
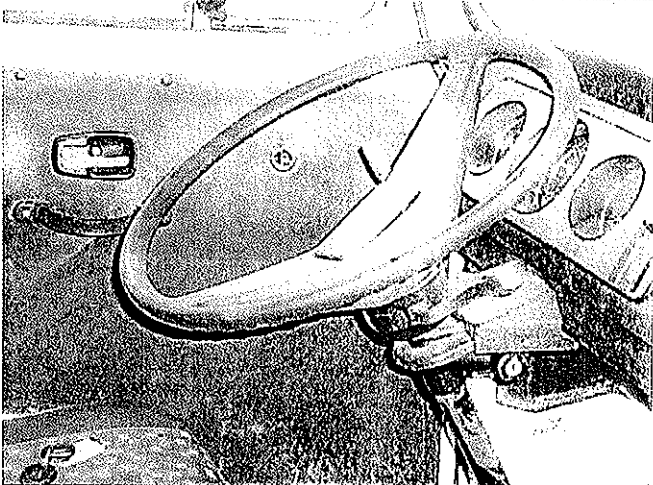
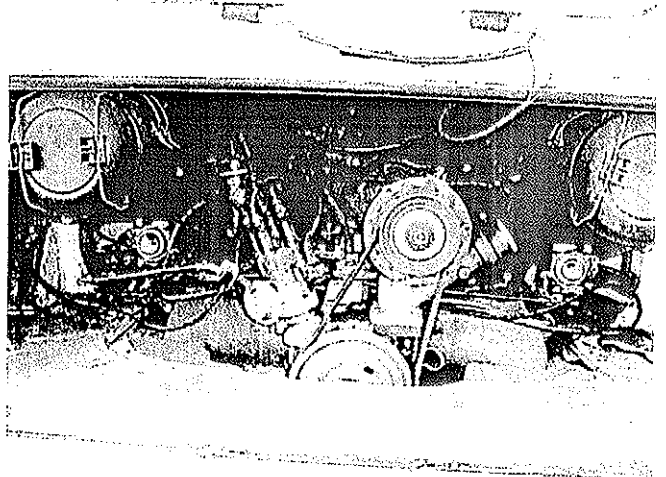

A handwritten signature in black ink, consisting of a stylized, cursive script.

6163
1

Engenheiro Civil e Mecânico
CREA/RJ: 161884/D

6.2.8) Veículo Placa LIM 1534

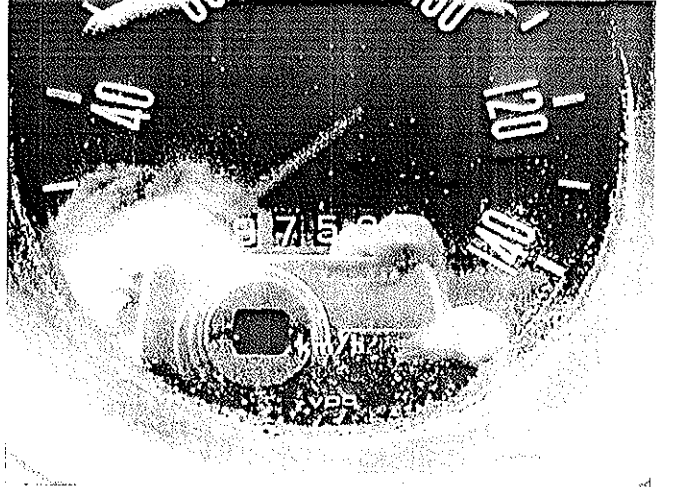
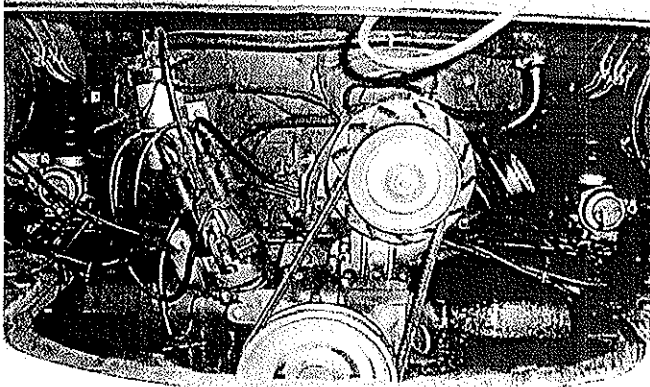
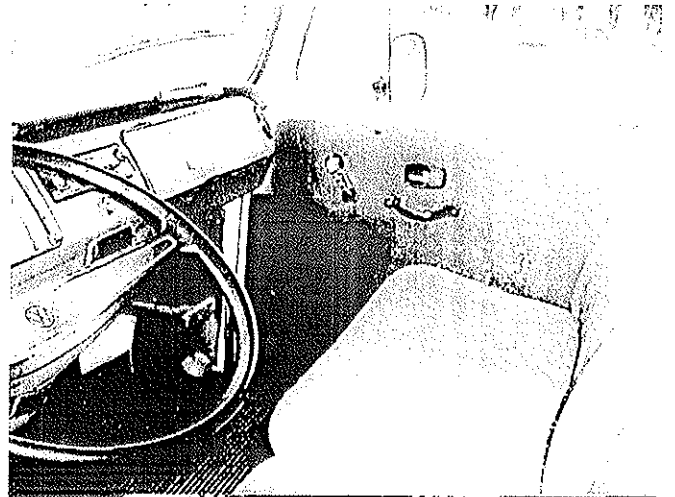
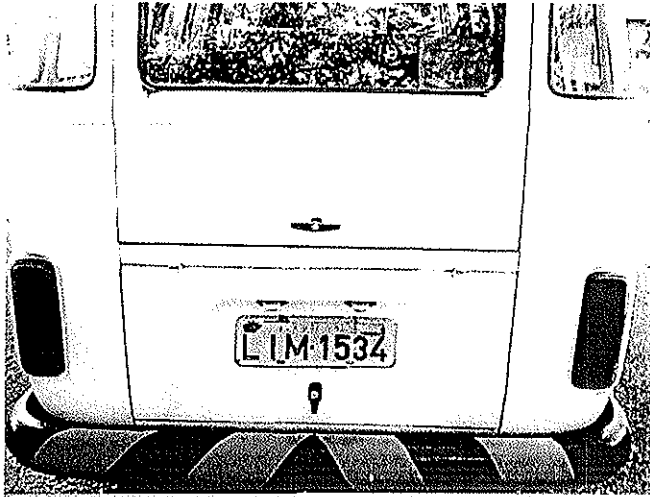

A handwritten signature in black ink, consisting of a stylized, cursive name.

6464
11

Engenheiro Civil e Mecânico
CREA/RJ: 161884/D

6.2.9) Veículo Placa LHG 3209

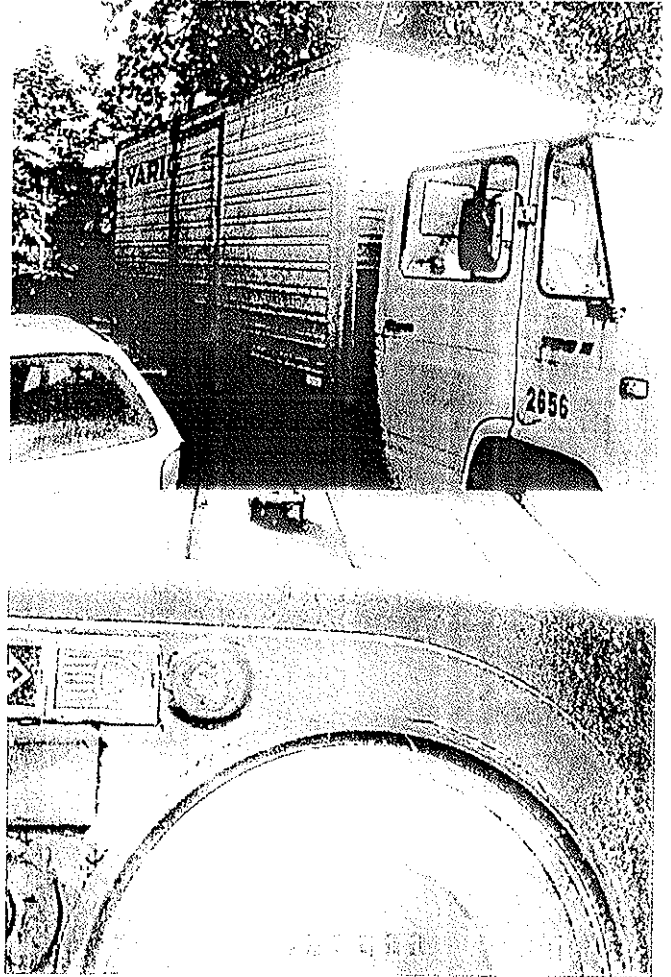
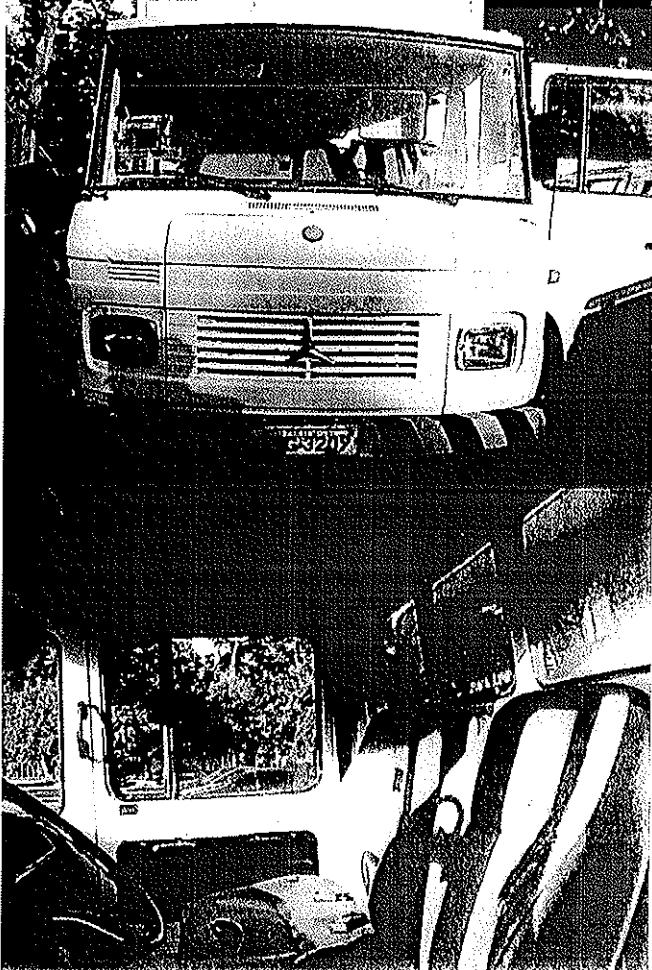

Handwritten signature or mark.

6465
A

RUIZ SANTAMARIA
Engenheiro Civil e Mecânico
CREA/RJ: 161884/D

6.2.10) Veículo Placa BND 6872

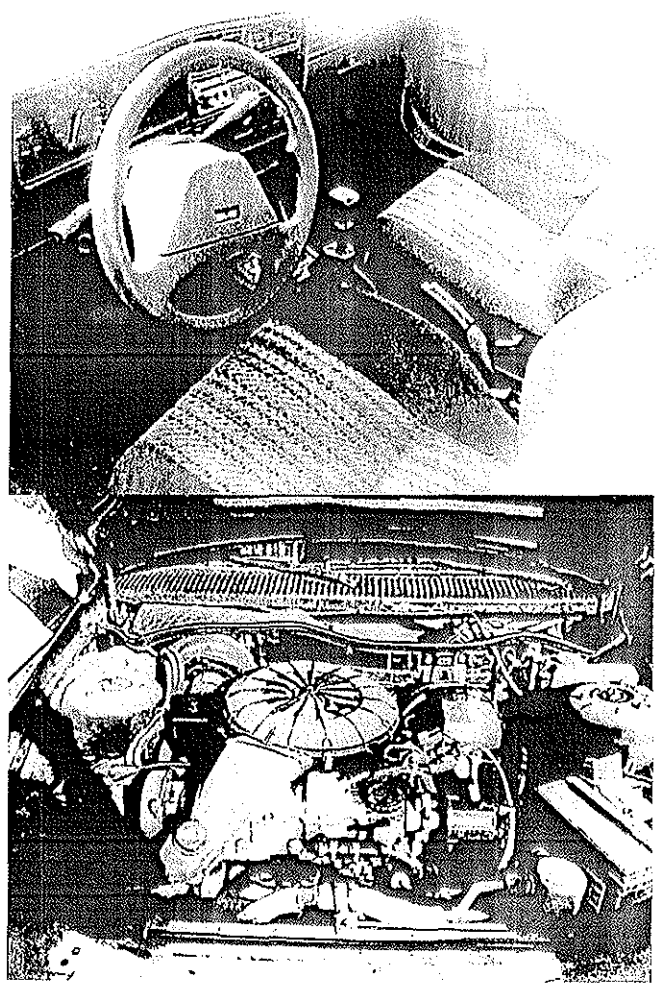
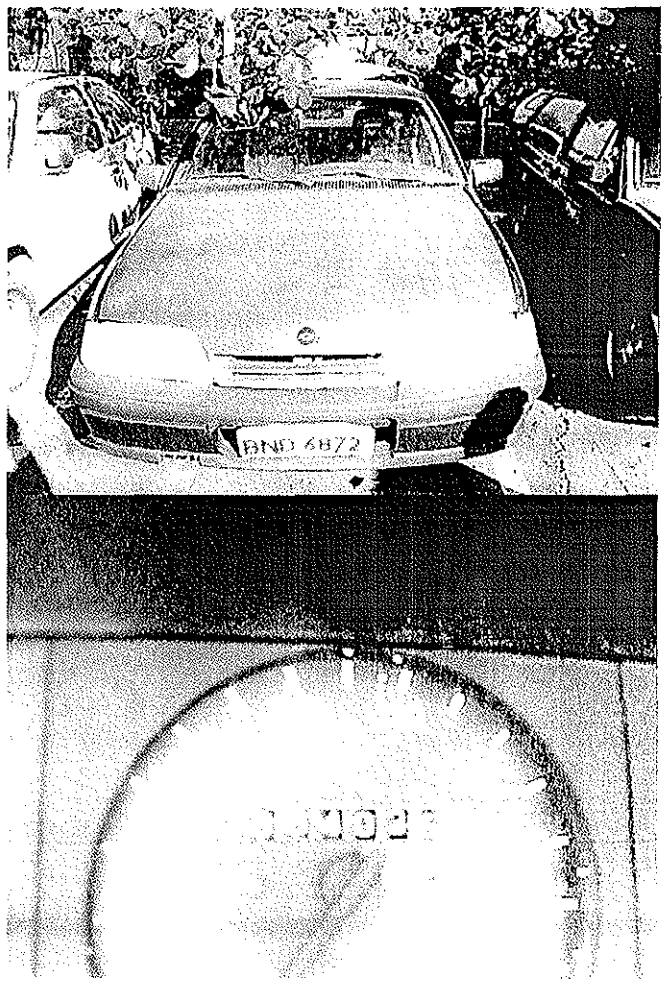

A handwritten signature or scribble consisting of two long, curved lines that meet at the top and bottom, resembling a stylized 'S' or a signature.

6.2.11) Veículo Placa AGO 0013

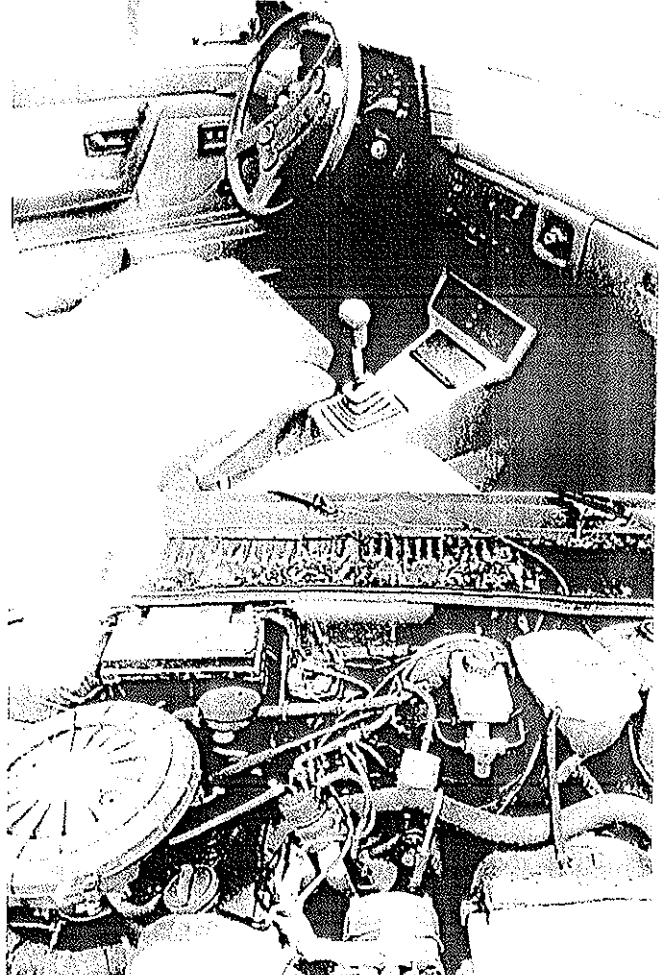
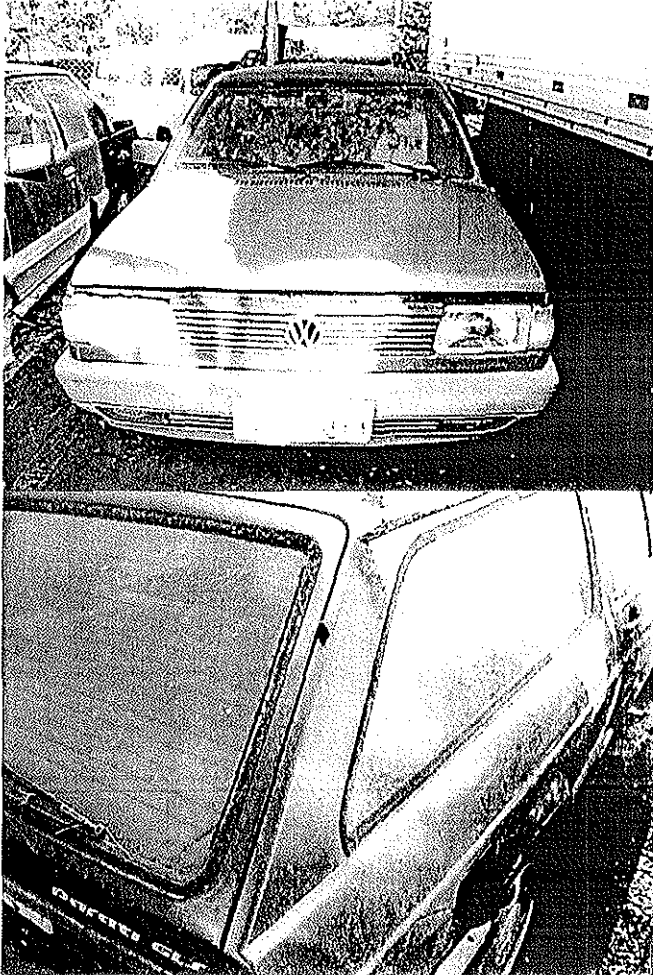

616f

PERICIA ENGENHARIA

Engenheiro Civil e Mecânico

CREA/RJ: 161884/D

6.2.12) Veículo Placa FRS 5945

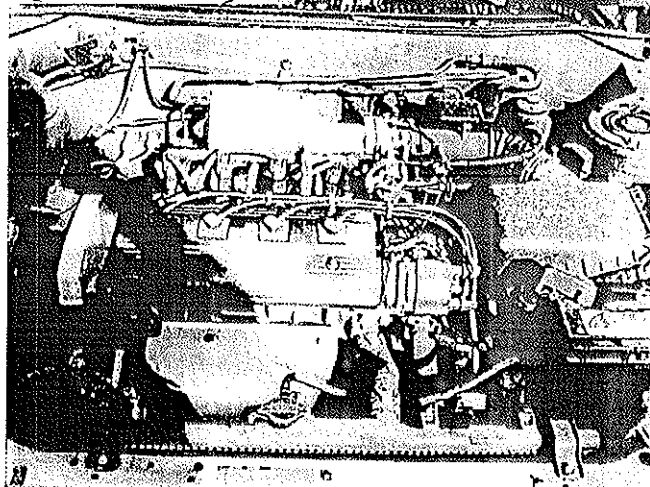
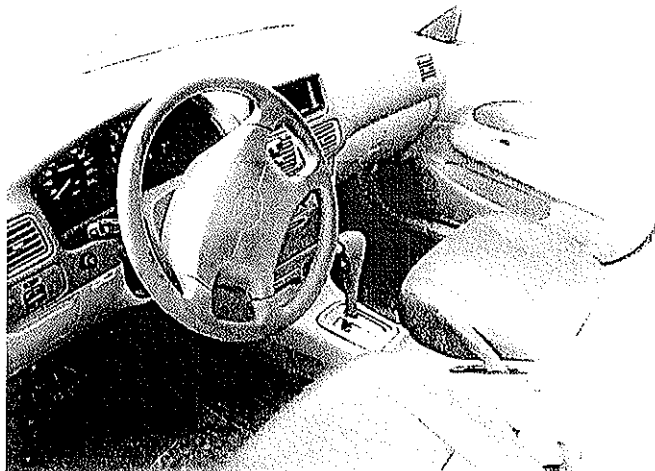

A handwritten signature in black ink, consisting of a stylized, elongated loop.

6168

RODOLFO RUIZ SANTANARIA
Engenheiro Civil e Mecânico
CREA/RJ: 161884/D

6.2.13) Veículo Placa LNE 4459

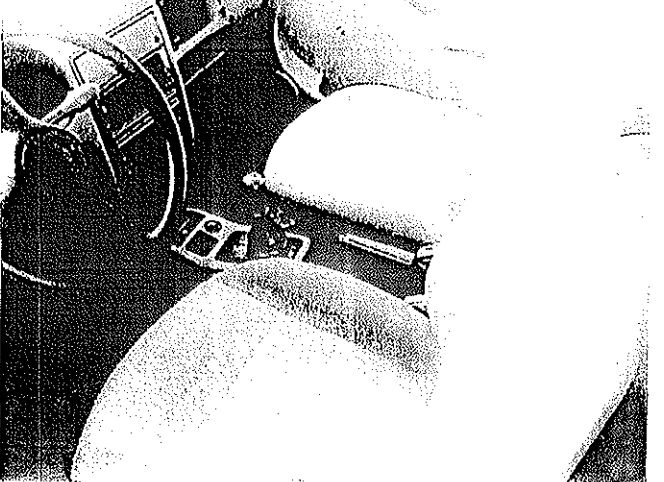
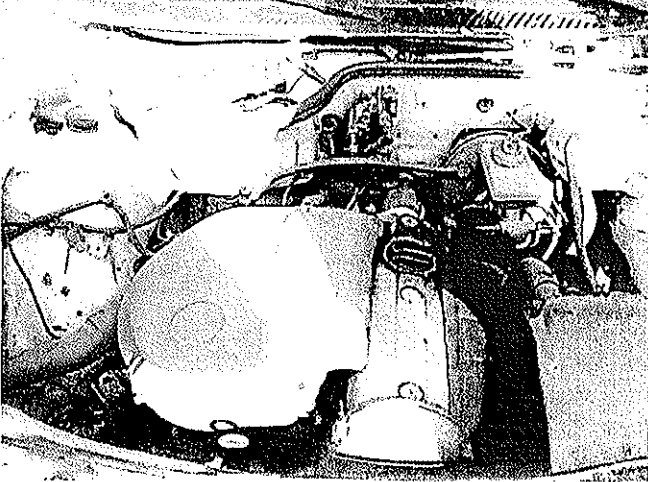
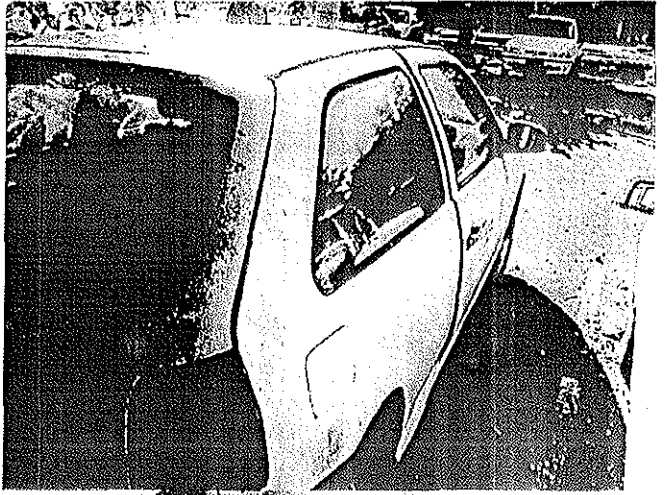

[Handwritten signature]

6169

RODZ SANTAMARIA
Engenheiro Civil e Mecânico
CREA/RJ: 161884/D

6.2.14) Veículo Placa LNE 2197

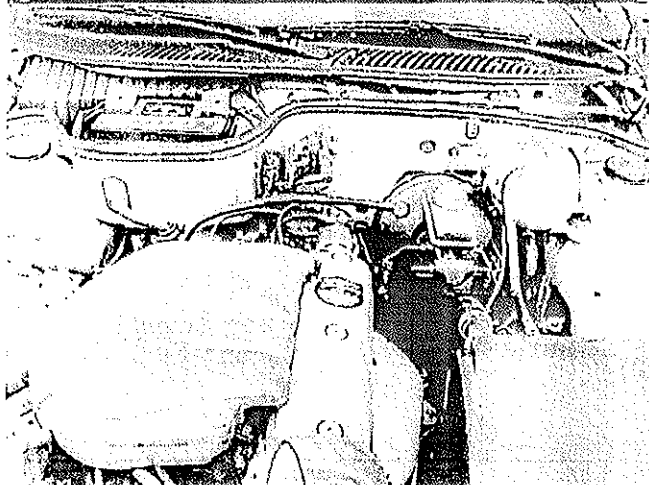
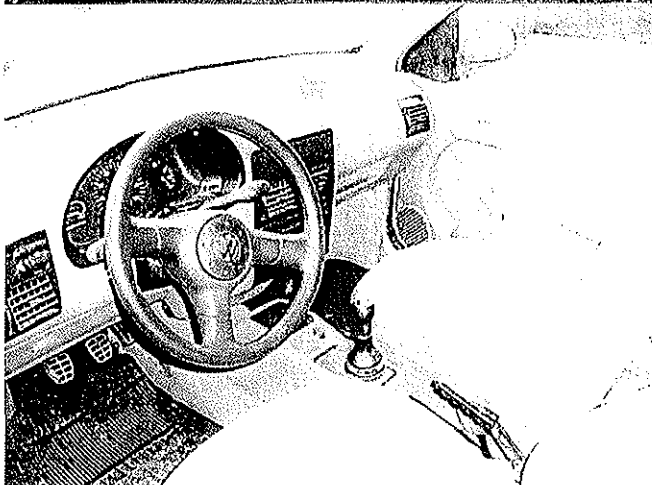

64 FO
1

Engenheiro Civil e Mecânico
CREA/RJ: 161884/D

2.15) Veículo Placa LNE 2198

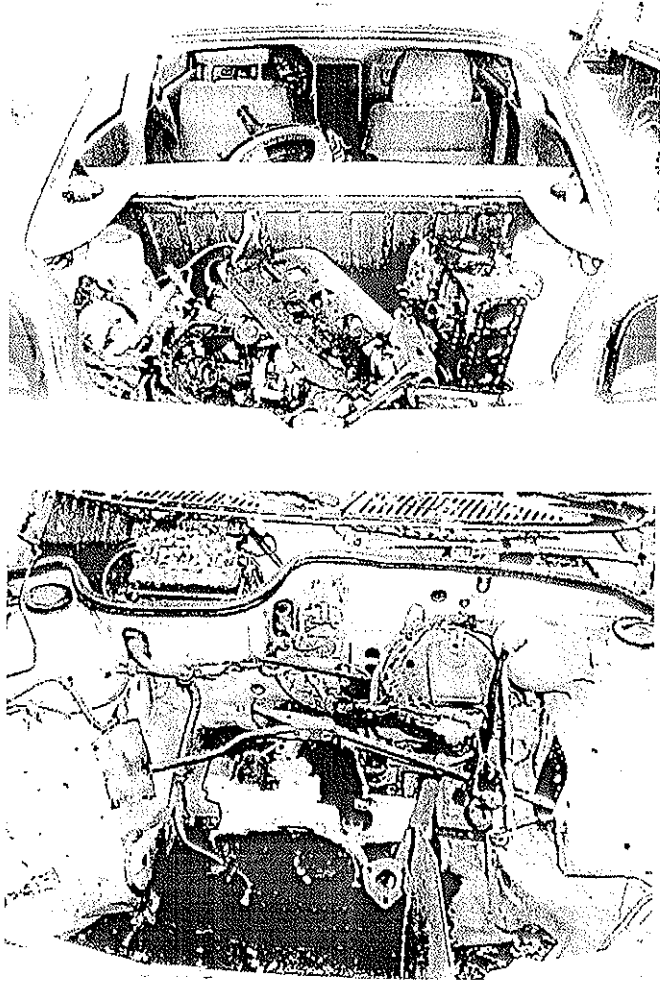

[Handwritten signature]

6131
|

Engenheiro Civil e Mecânico
CREA/RJ: 161884/D

6.2.16) Veículo Placa LNE 4461

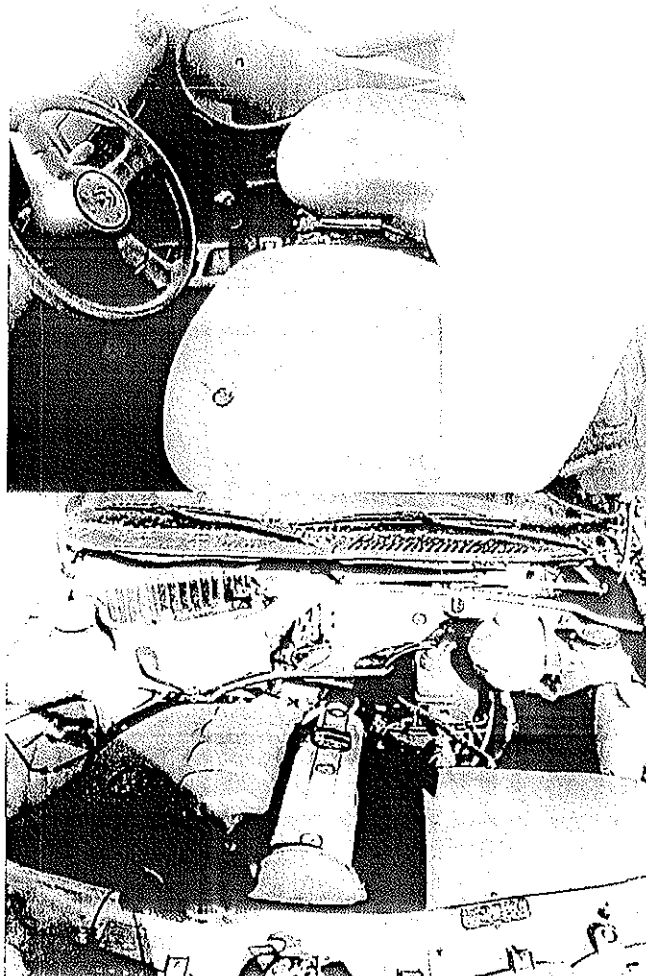

61 f2
|

PERICIA DA ENGENHARIA
Engenheiro Civil e Mecânico
CREARJ: 161884/D

6.2.17) Veículo Placa LNE 2194

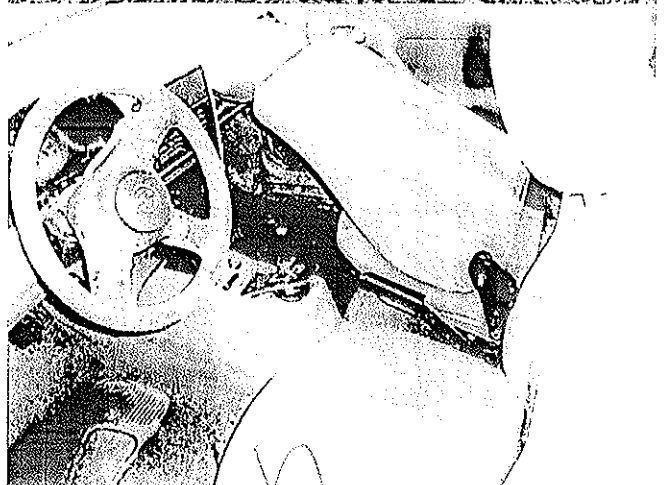
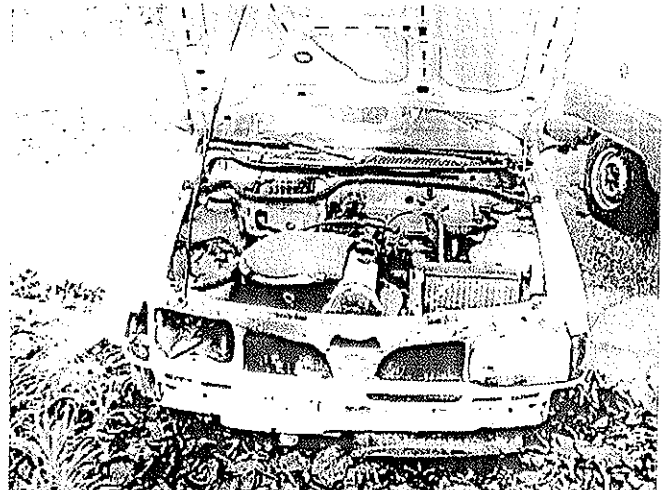

613

Engenheiro Civil e Mecânico
CREA/RJ: 161884/D

6.2.18) Veículo Placa JUB 0287

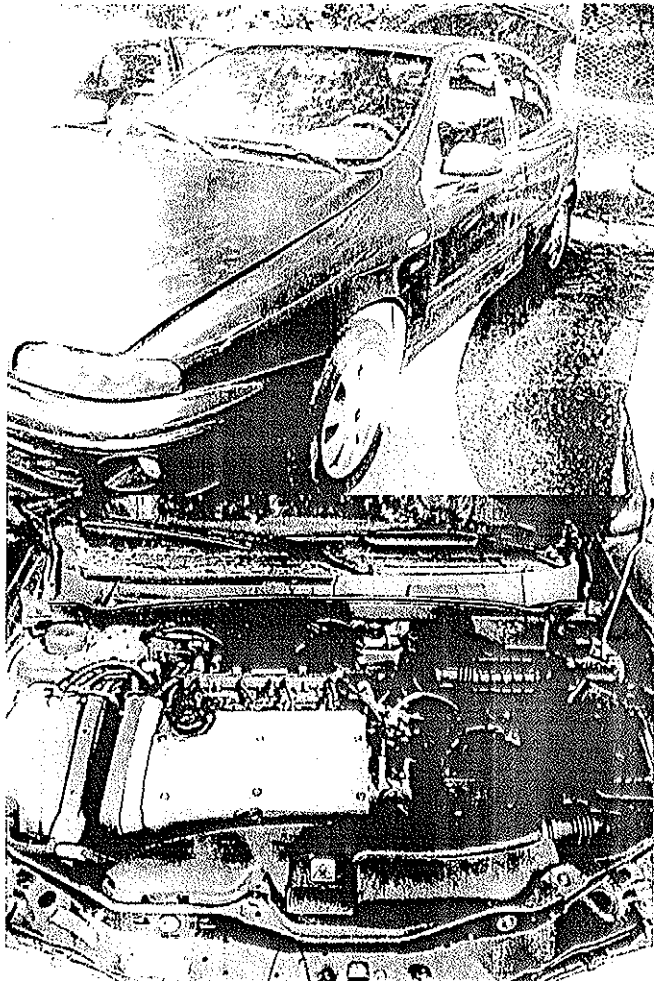
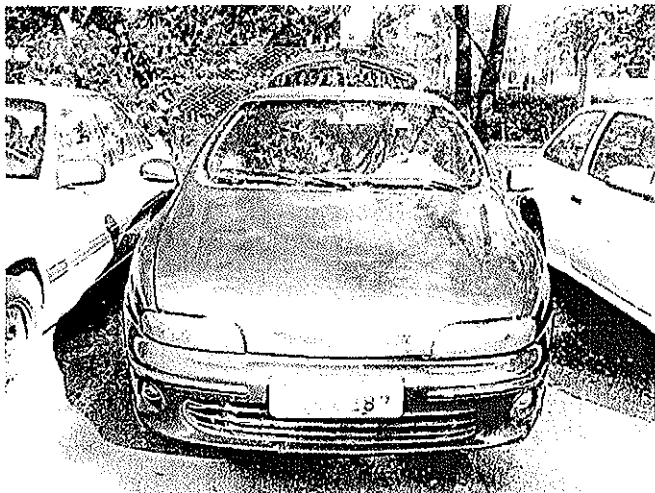

6174
|

Engenheiro Civil e Mecânico
CREAVRJ: 161884/D

6.2.19) Veículo Placa LCH 1569

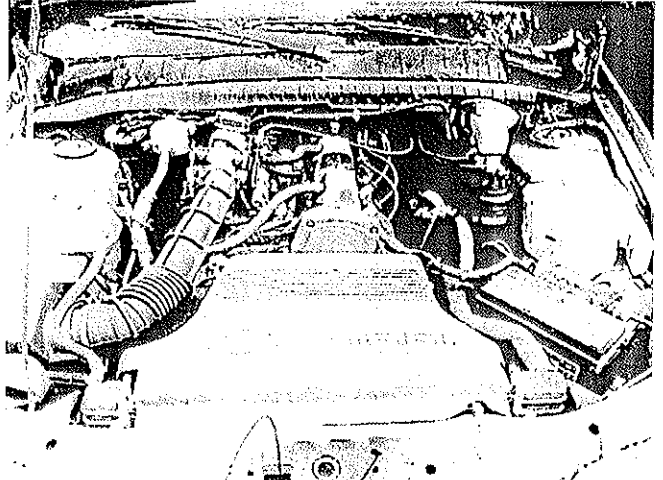
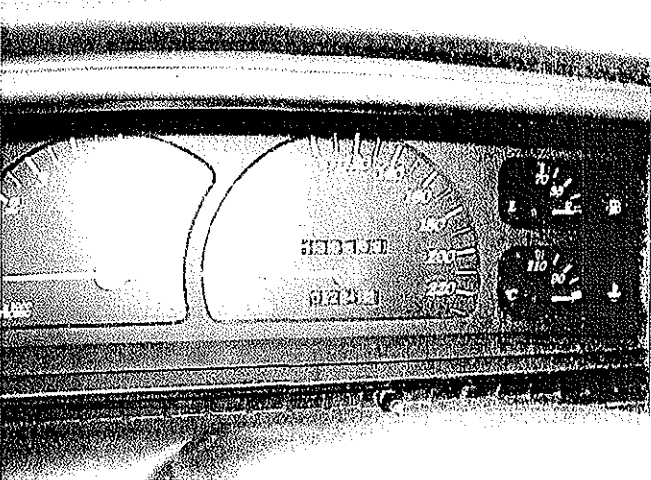
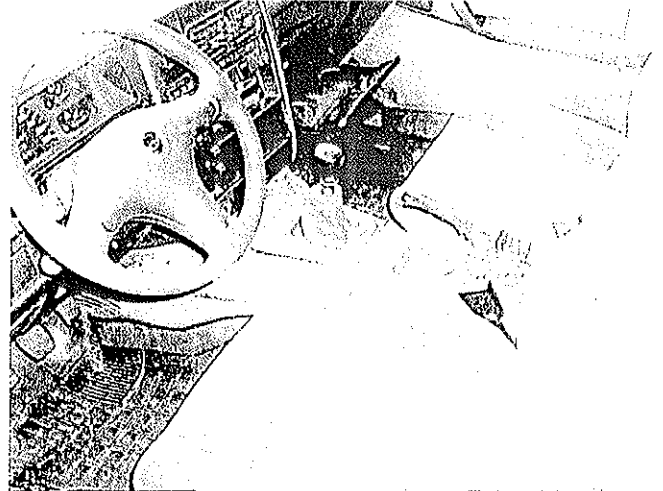

6135

PERICIA ENGENHARIA

Engenheiro Civil e Mecânico
CREA/RJ: 161884/D

6.2.20) Veículo Placa BMH 4521

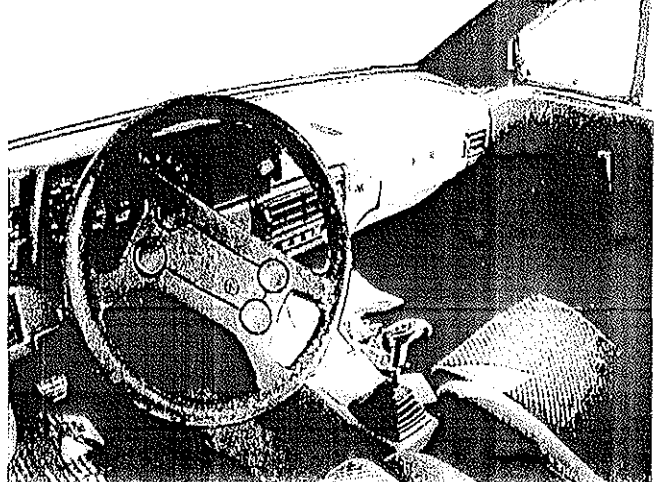
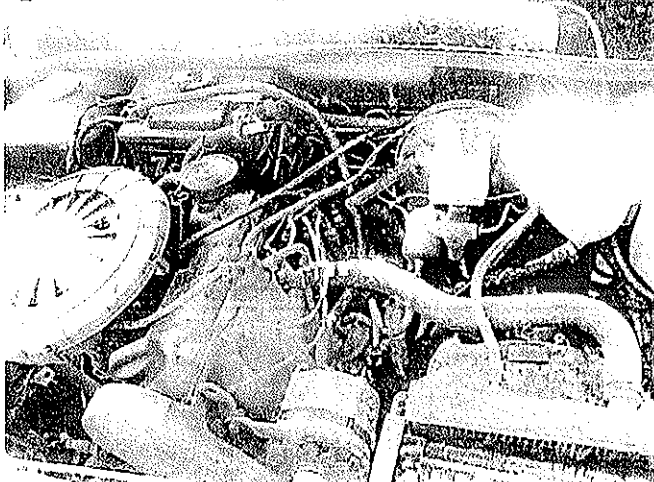
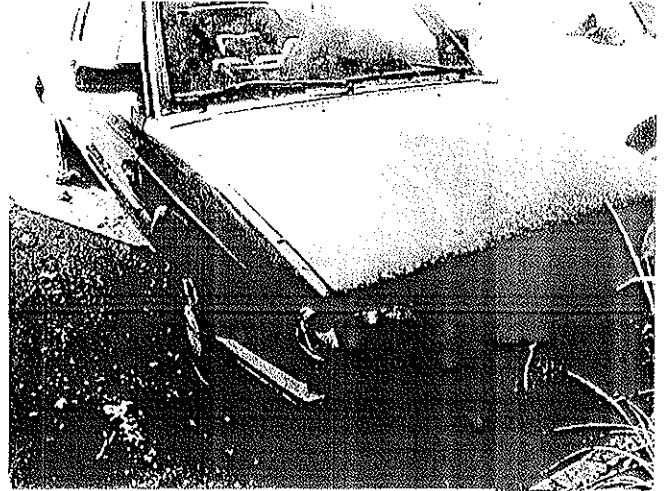
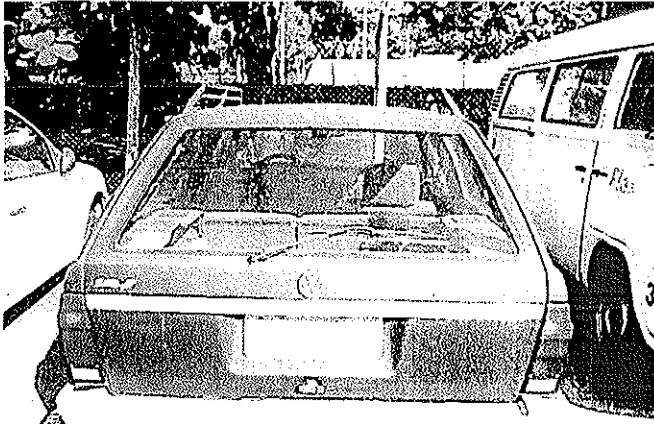

6176
1

Engenheiro Civil e Mecânico
CREA/RJ: 161884/D

6.2.21) Veículo Placa BNA 1874

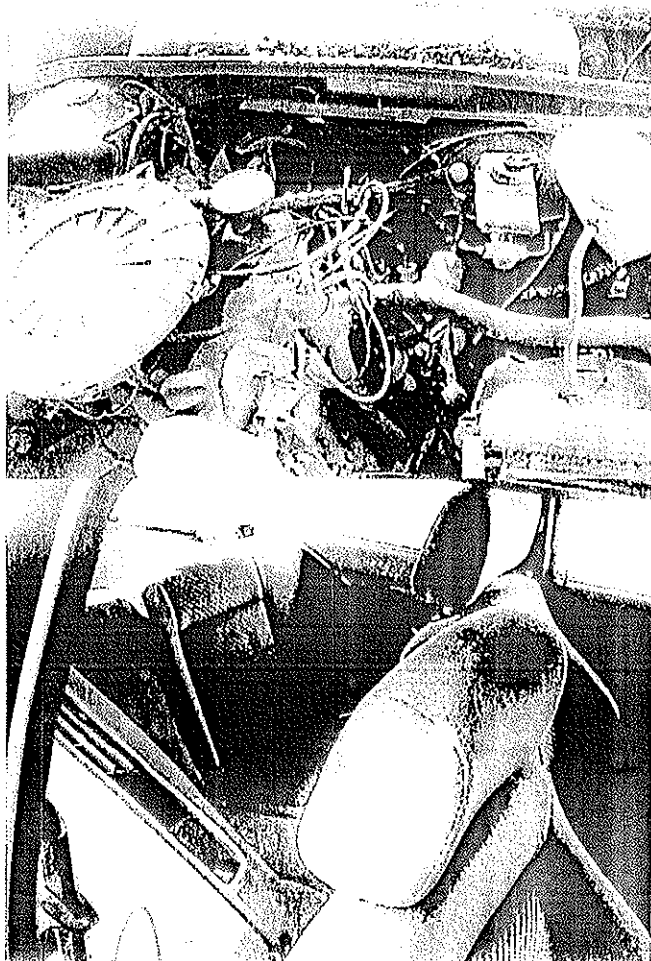

6144

Engenheiro Civil e Mecânico
CREA/RJ: 161884/D

6.2.22) Veículo Placa LHD 3626

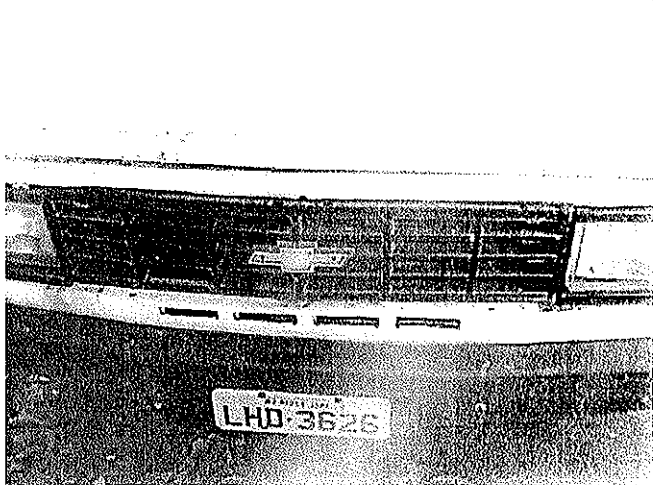
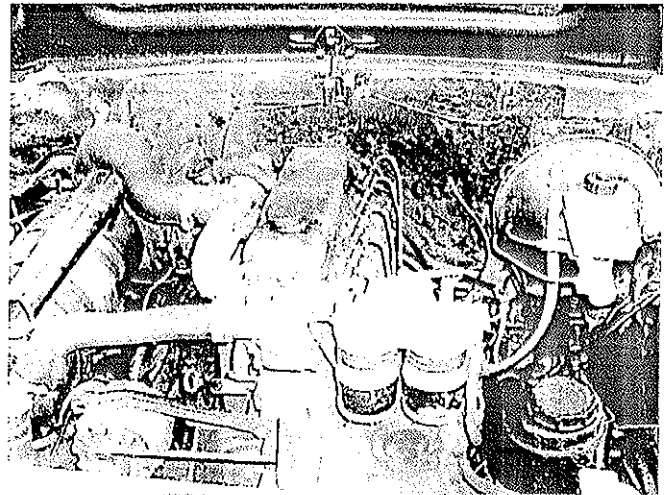

A large, stylized handwritten mark or signature in the bottom right area of the page.

6186
1

Engenheiro Civil e Mecânico
CREA/RJ: 161884/D

6.2.23) Veículo Placa LNE 2186

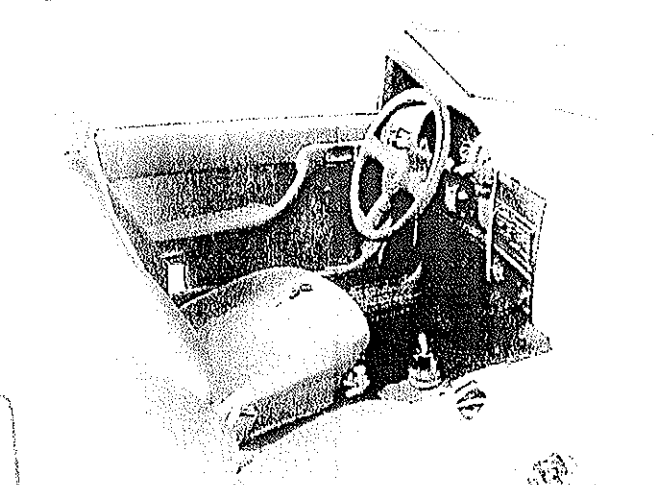
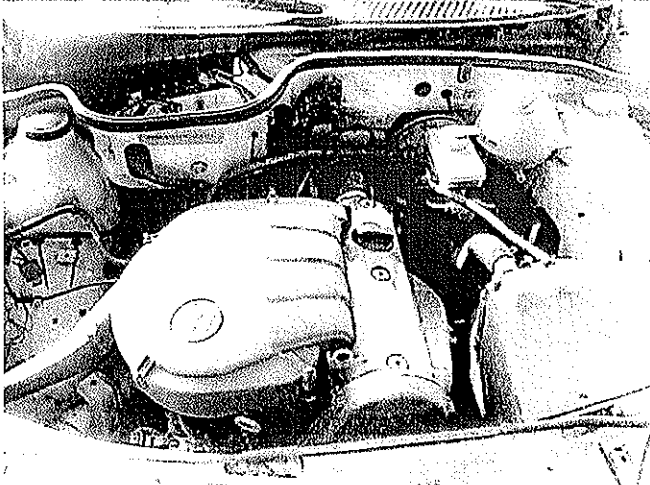

6179

Engenheiro Civil e Mecânico
CREA/RJ: 161884/D

6.2.24) Veículo Placa AIW 9674

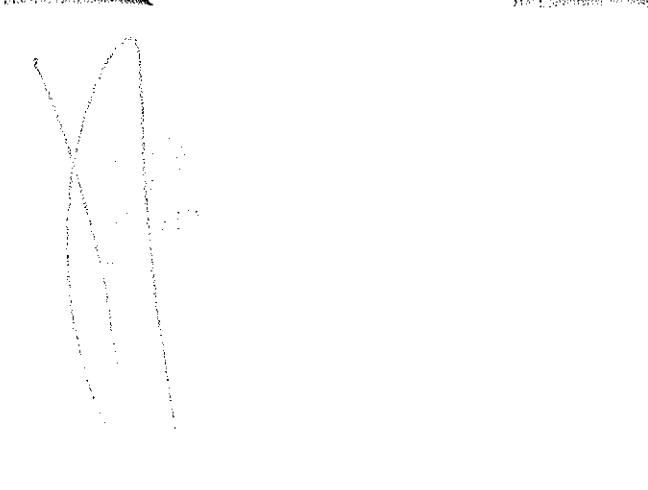
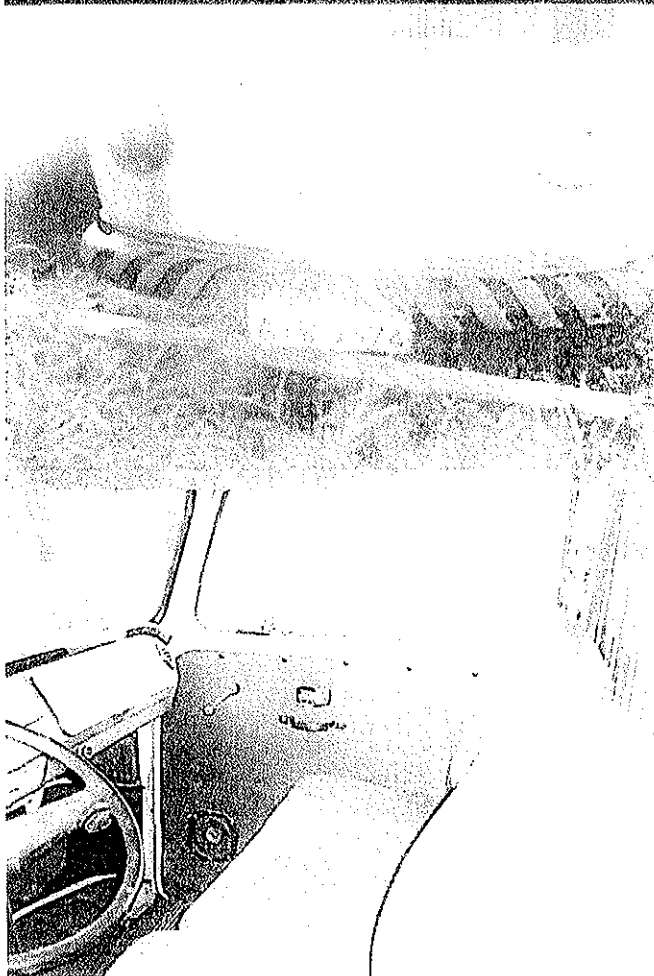
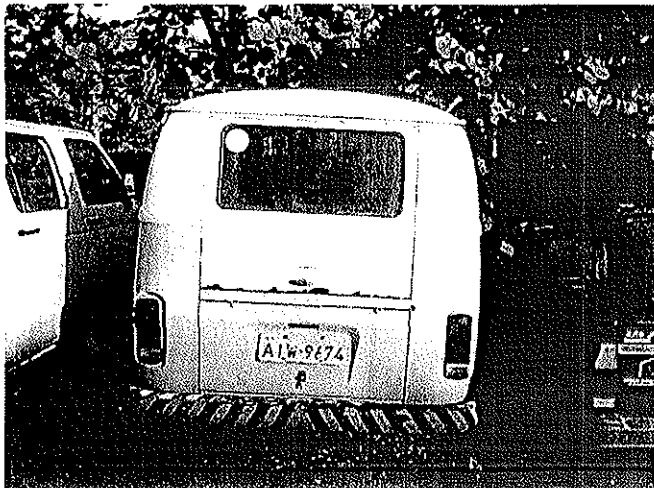

6180

Engenheiro Civil e Mecânico
CREA/RJ: 161884/D

6.3) Fotos dos Veículos Parqueados em São Paulo

6.3.1) Veículo Placa GYM 6184

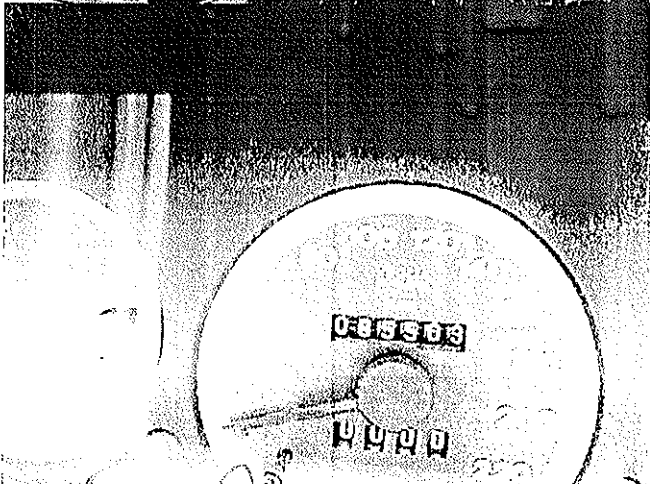
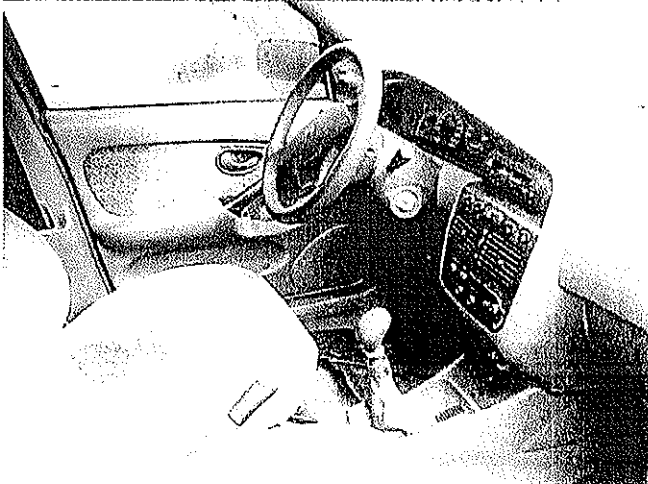
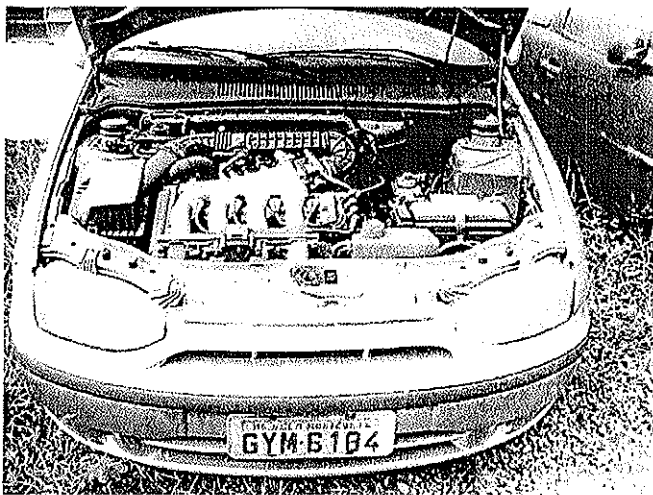

6181
P

Engenheiro Civil e Mecânico
CREA/RJ: 161884/D

6.3.2) Veículo Placa LID 2106

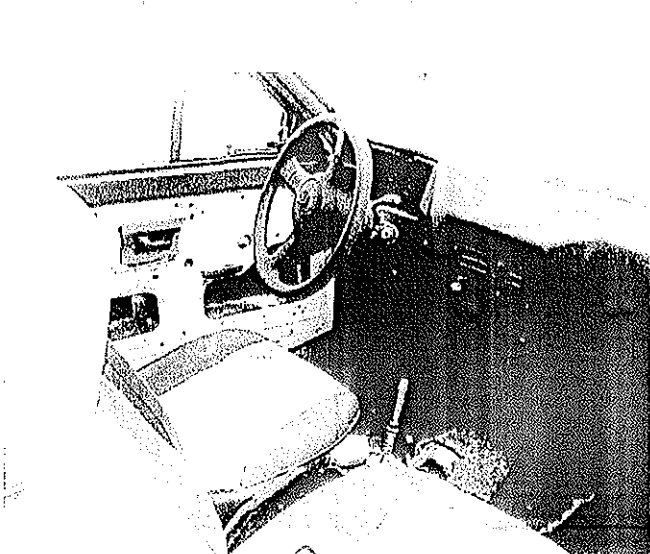
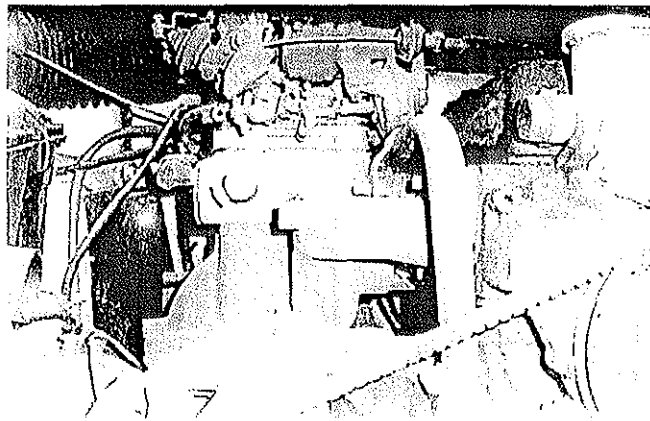

Engenheiro Civil e Mecânico
CREA/RJ: 161884/D

6.3.3) Veículo Placa BNW 3887

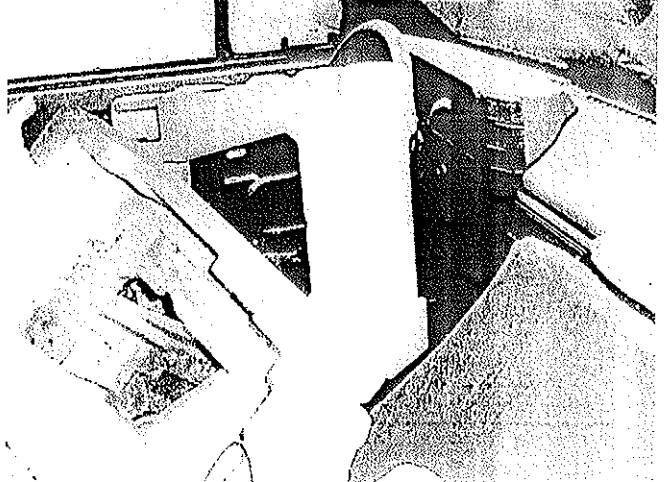
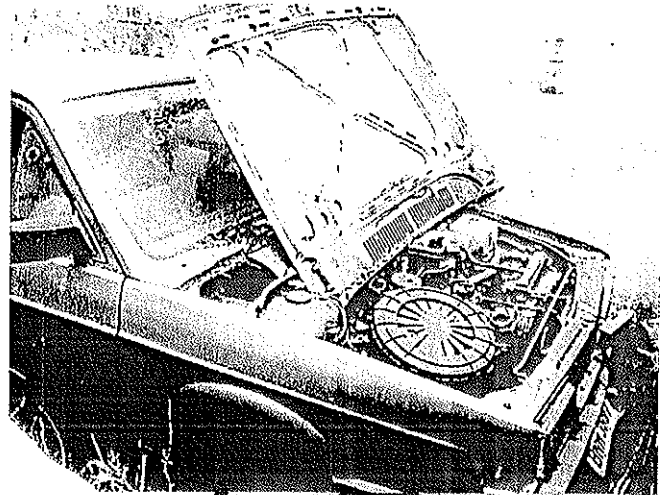
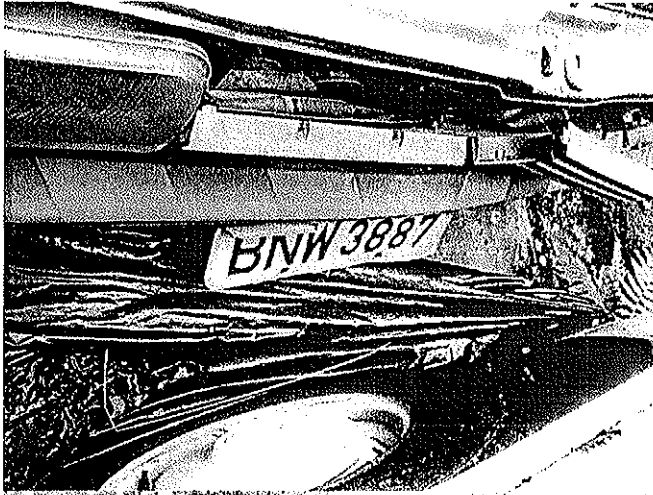

6183
P

Engenheiro Civil e Mecânico
CREA/RJ: 161884/D

6.3.4) Veículo Placa LBX 4640

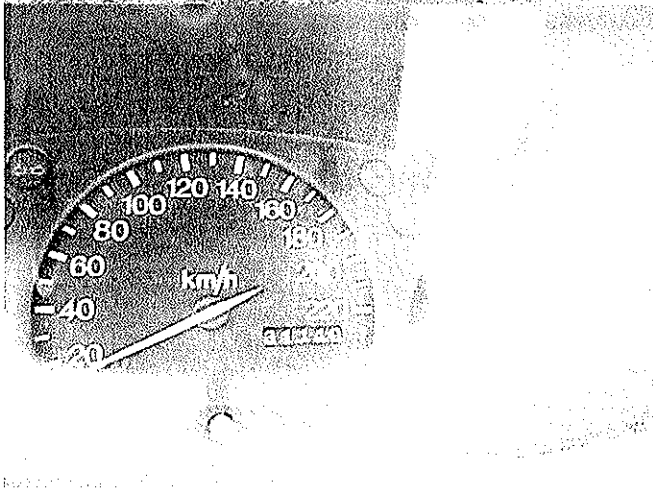
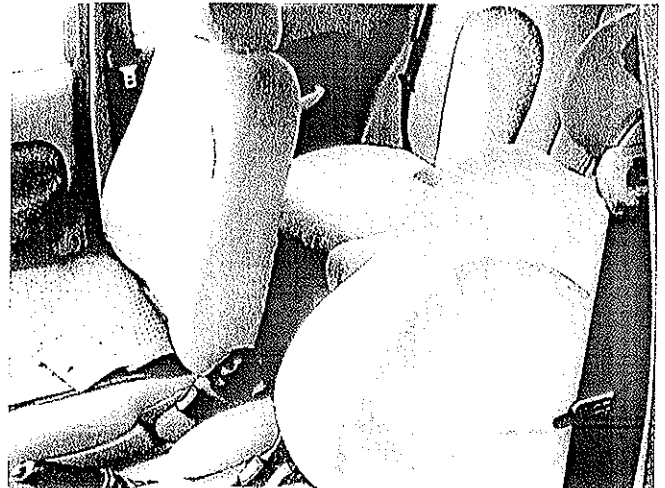
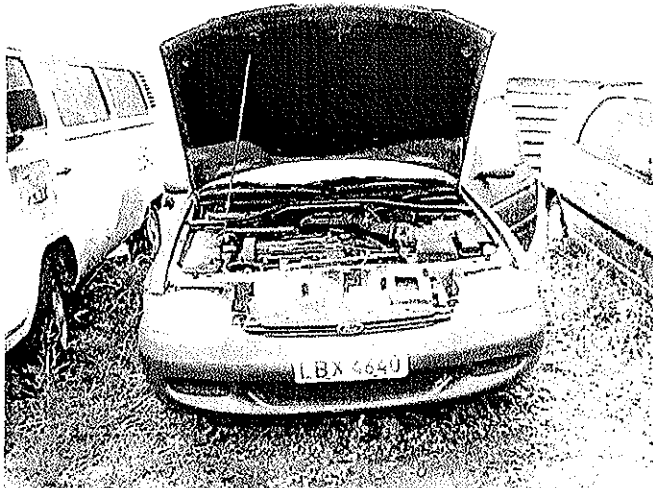

6184
1

Engenheiro Civil e Mecânico
CREA/RJ: 161884/D

6.3.5) Veículo Placa JKS 0481

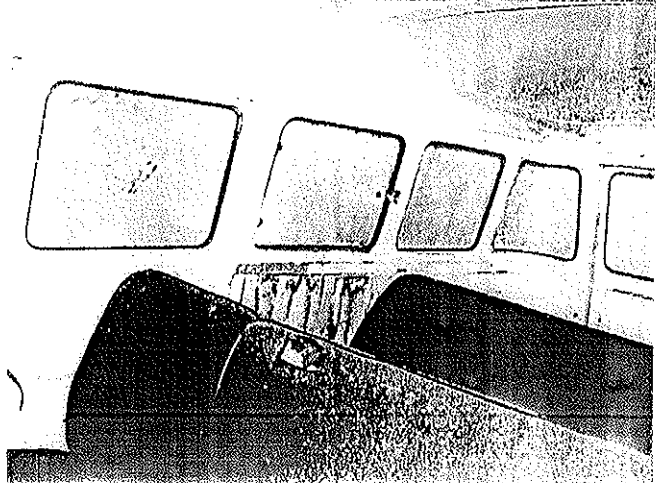
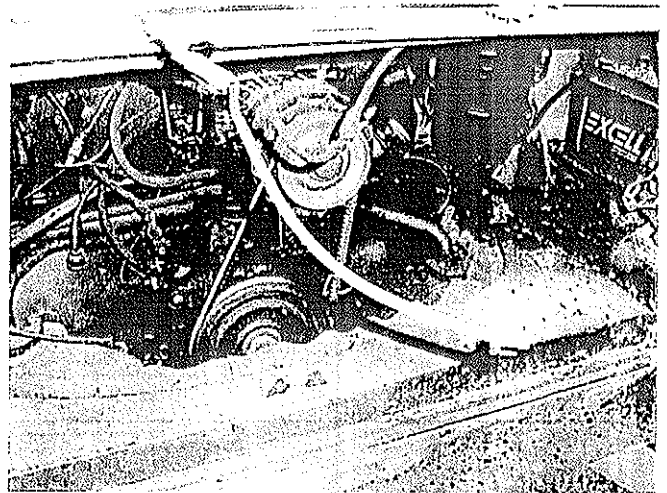

A handwritten signature in black ink, consisting of a stylized, cursive script.

6185
↓

Engenheiro Civil e Mecânico
CREA/RJ: 161884/D

6.3.6) Veículo Placa QL 1362

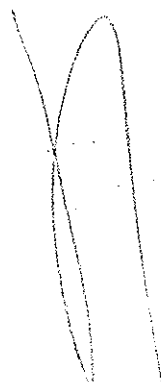
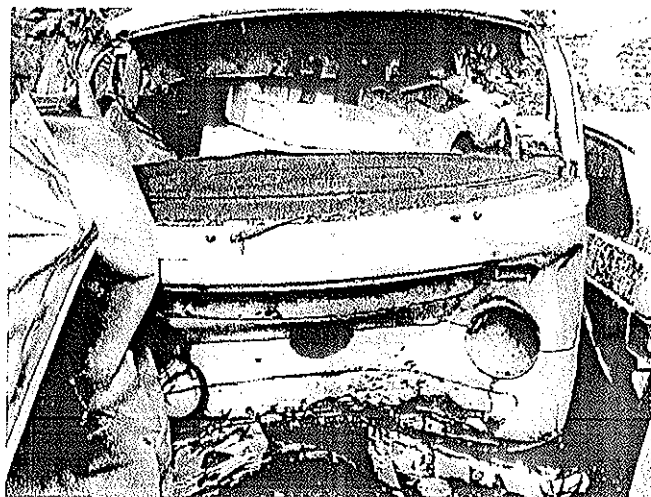

6186

Engenheiro Civil e Mecânico
CREA/RJ: 161884/D

6.3.7) Veículo Placa CME 3936

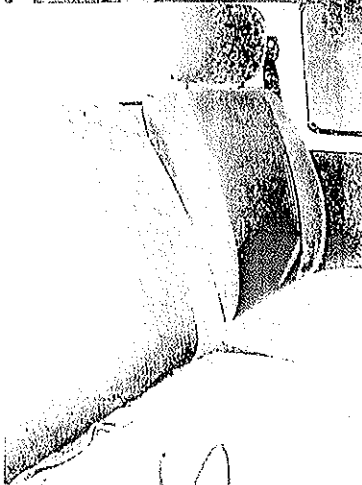
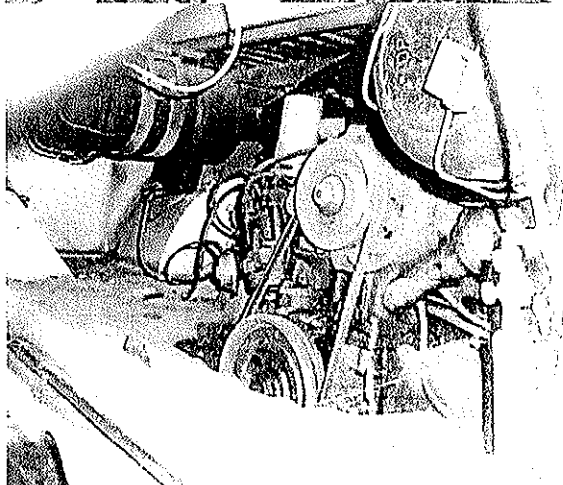
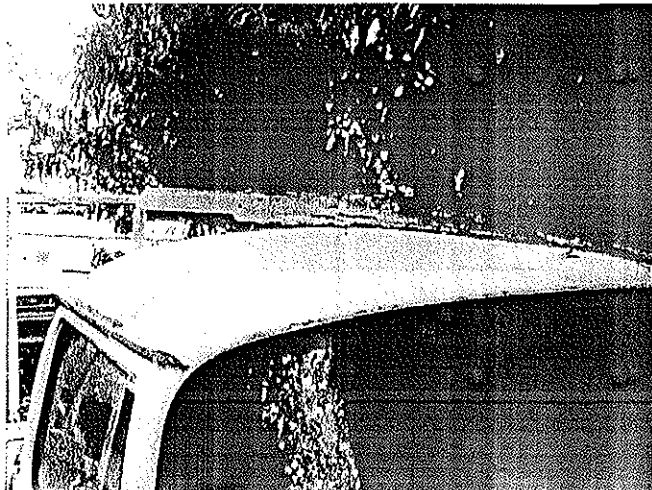
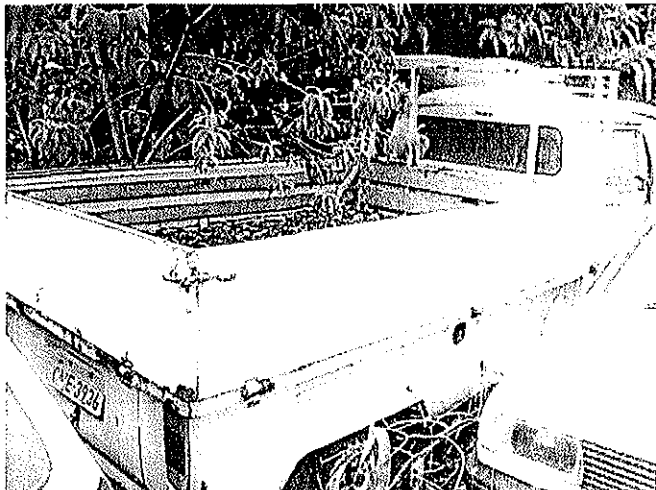

6181
R

Engenheiro Civil e Mecânico
CREA/RJ: 161884/D

6.3.8) Veículo Placa HN 3411

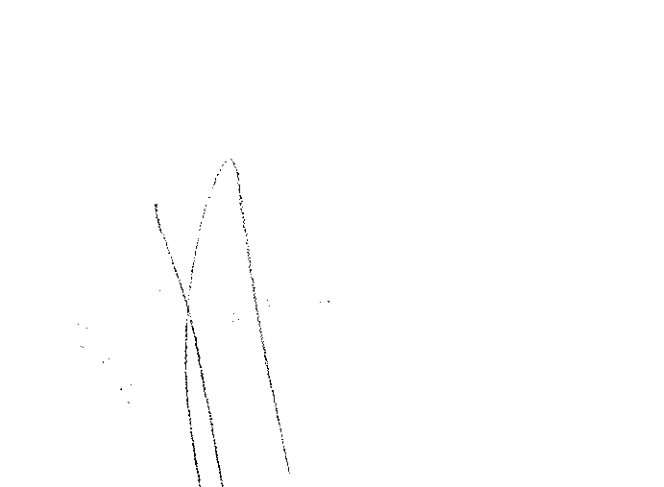
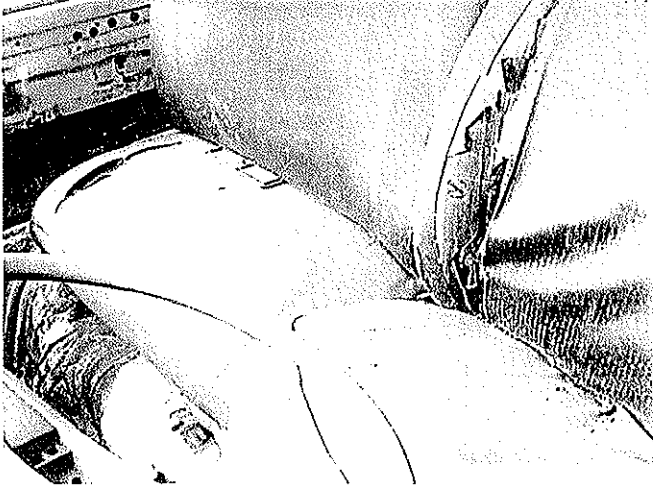
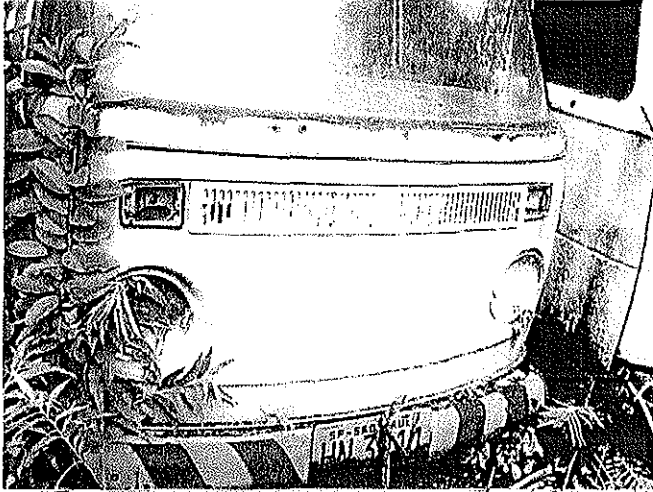

6138

Engenheiro Civil e Mecânico
CREA/RJ: 161884/D

6.3.9) Veículo Placa QFA 5632

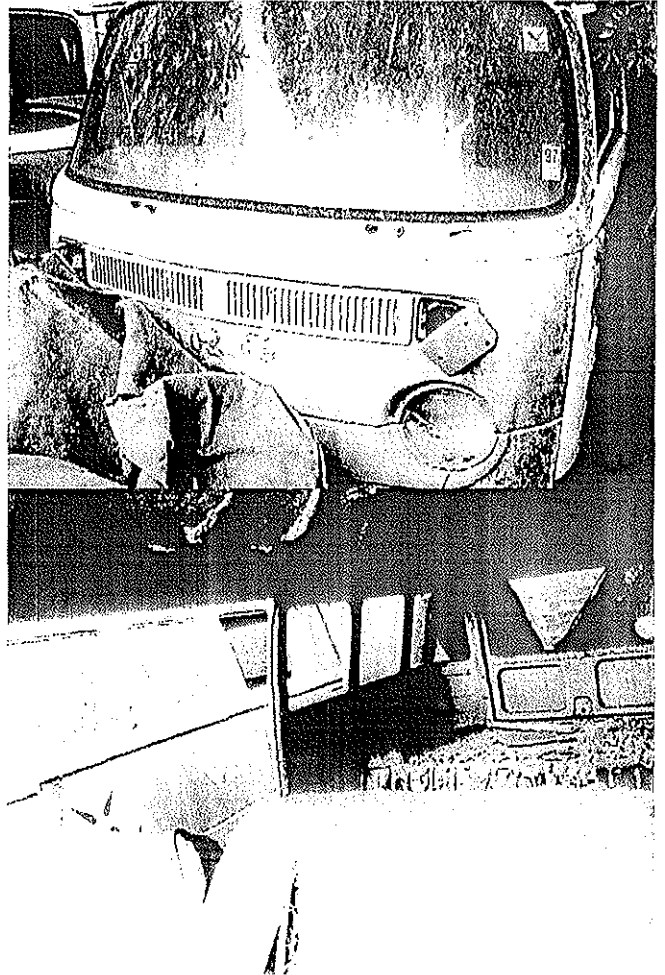
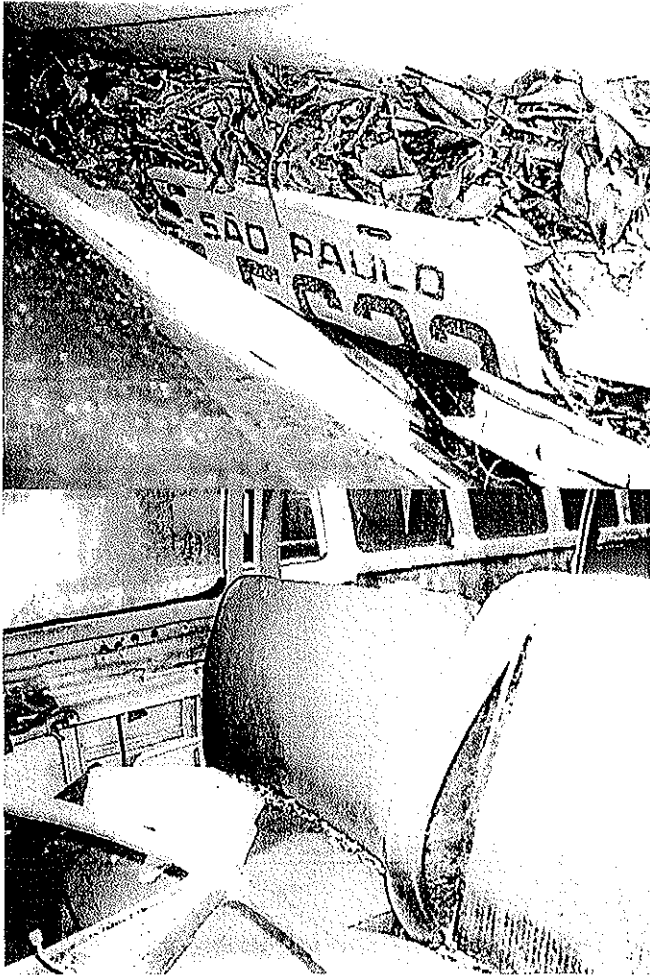

A large, faint, handwritten signature or mark, possibly the name "Gustavo", is visible in the lower right quadrant of the page.

6189
1

Engenheiro Civil e Mecânico
CREA/RJ: 161884/D

6.3.10) Veículo Placa BNA 7387

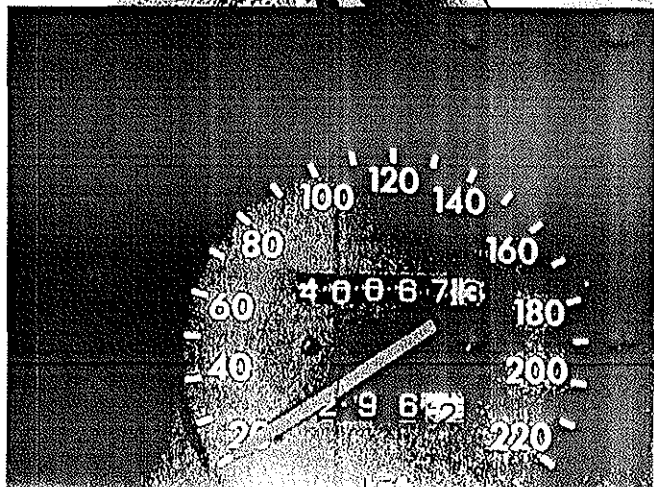
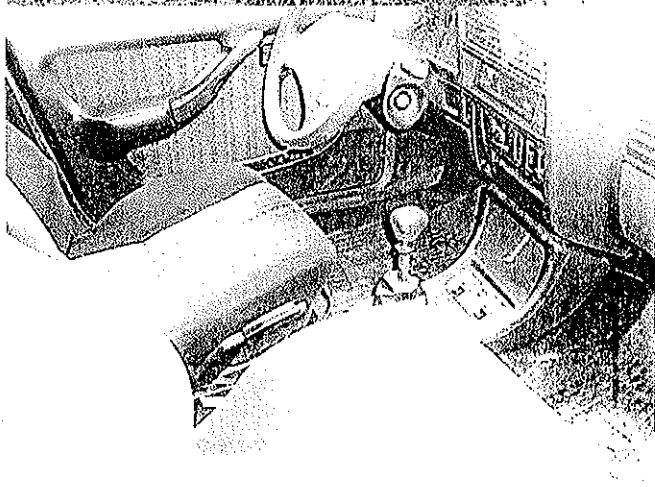
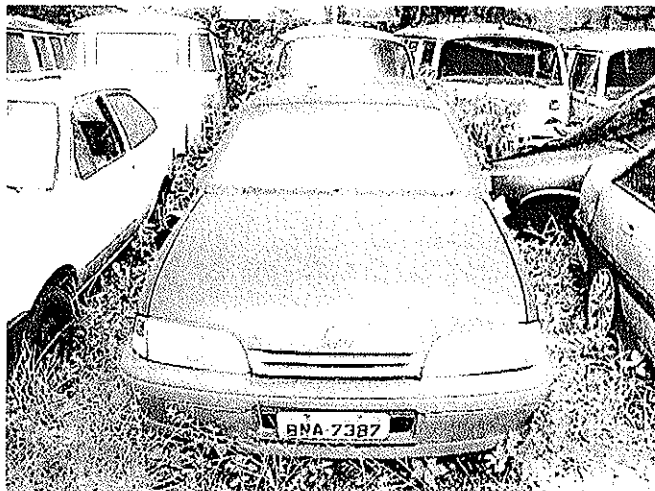

A large, stylized handwritten signature or mark in black ink.

6190
P

Engenheiro Civil e Mecânico
CRE/RJ: 161884/D

6.3.11) Veículo Placa BNA 7391

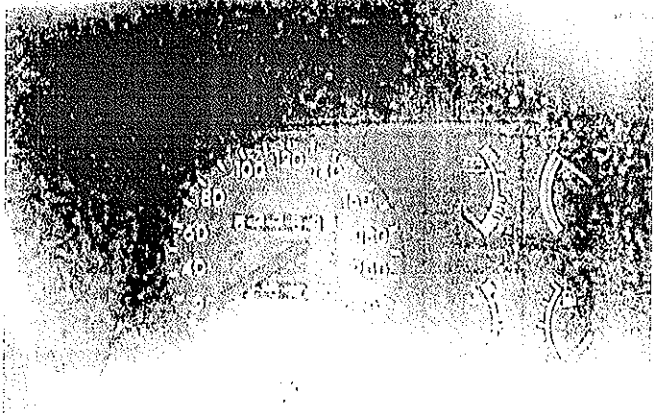
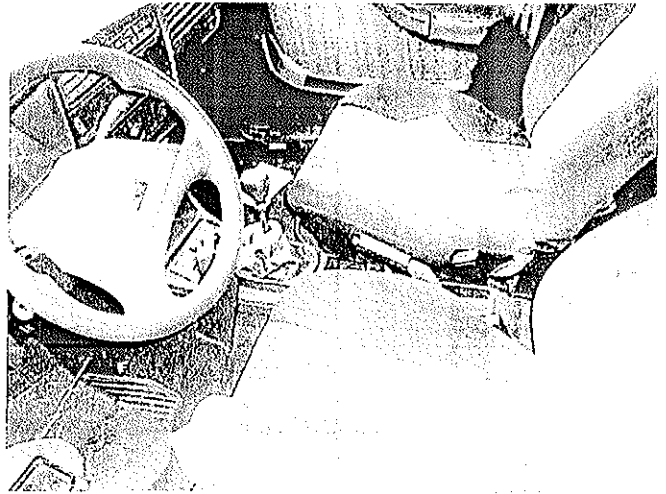
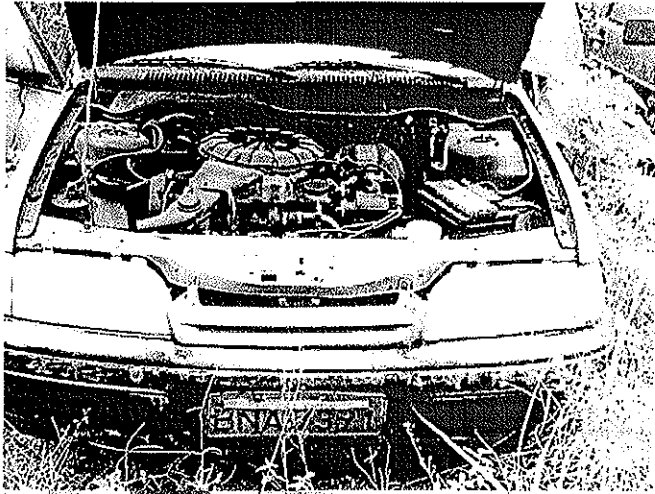

[Handwritten signature]

6191
A

Engenheiro Civil e Mecânico
CREA/RJ: 161884/D

6.3.12) Veículo Placa BND 6879

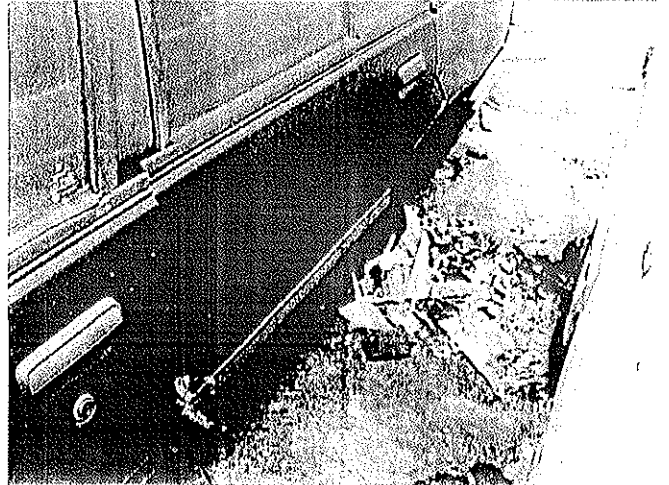
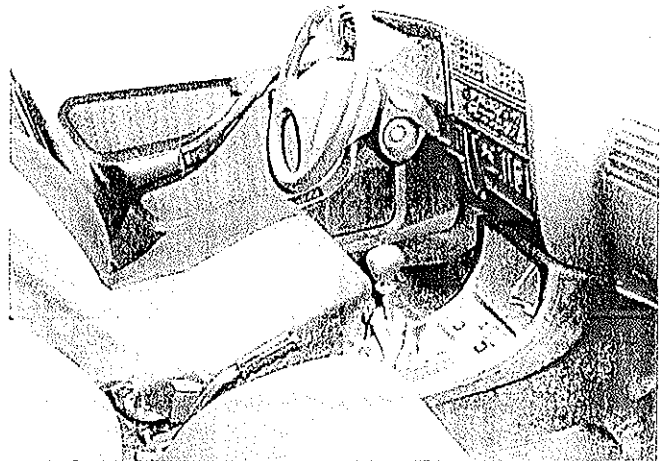
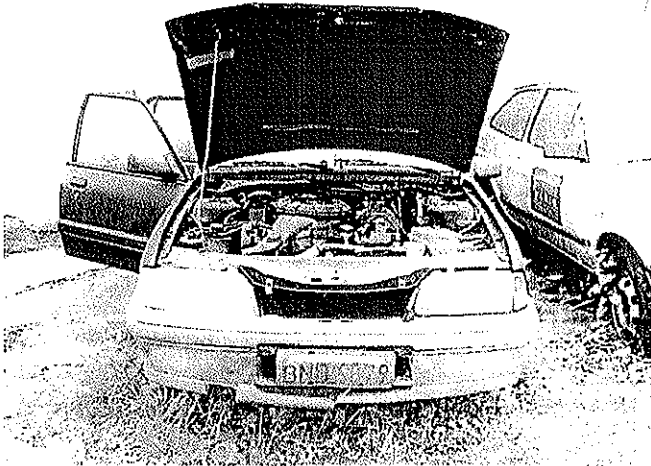

6192

Engenheiro Civil e Mecânico
CREA/RJ: 161884/D

6.3.13) Veículo Placa CSB 6739

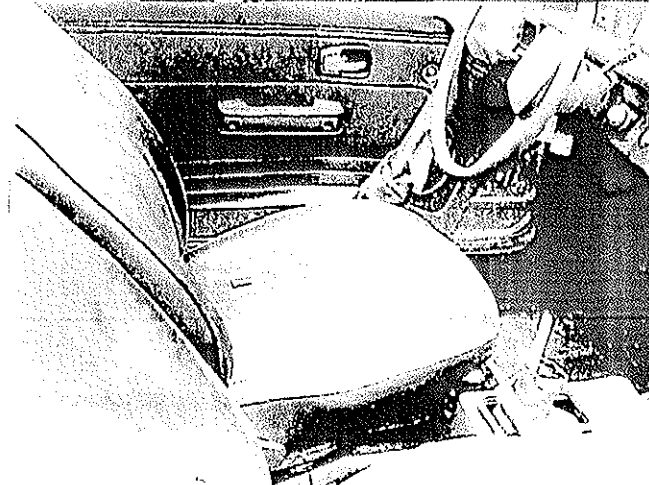
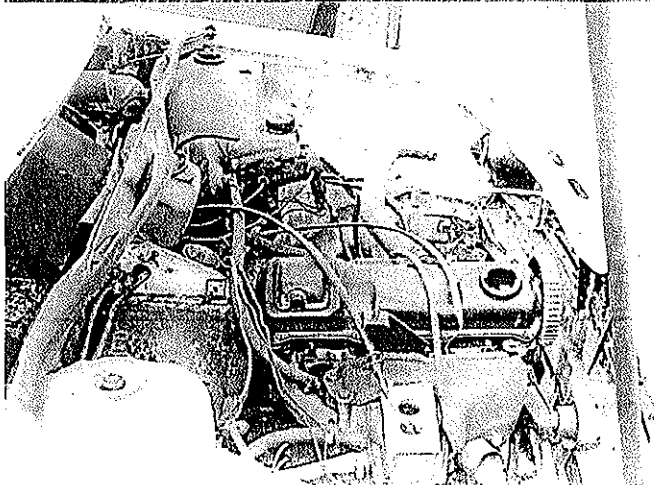

6193

Engenheiro Civil e Mecânico
CREA/RJ: 161884/D

6.3.14) Veículo Placa CRR 5510

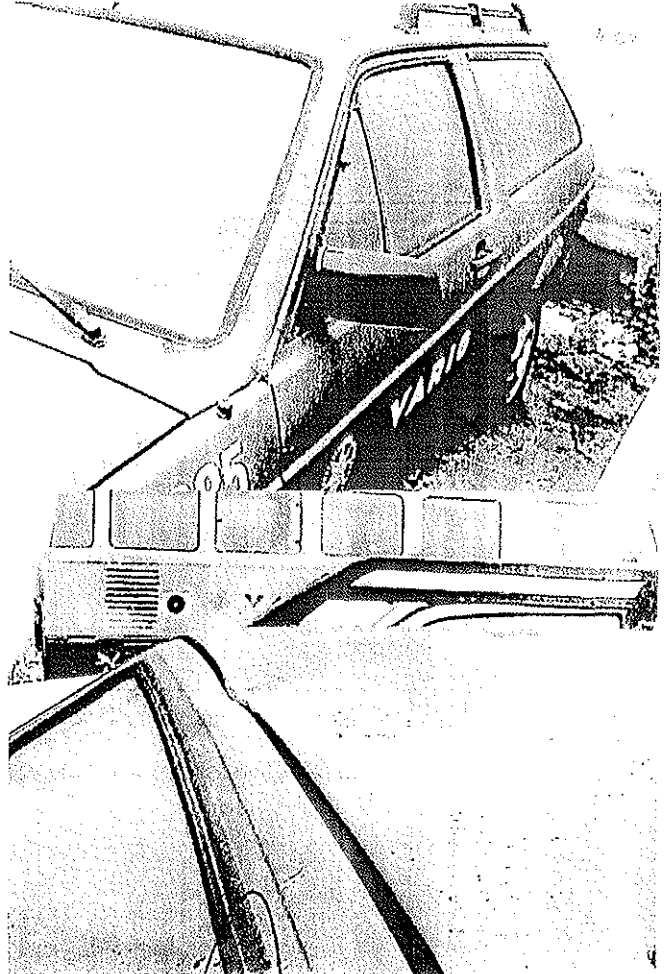

6194
1

Engenheiro Civil e Mecânico
CREA/RJ: 161884/D

6.3.15) Veículo Placa LCG 3159

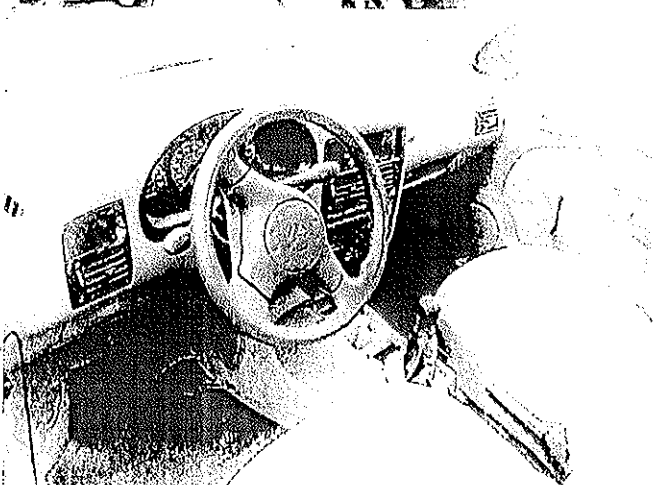
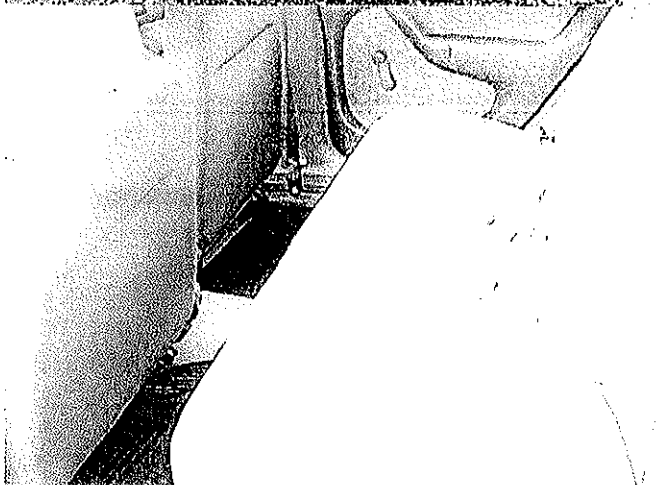
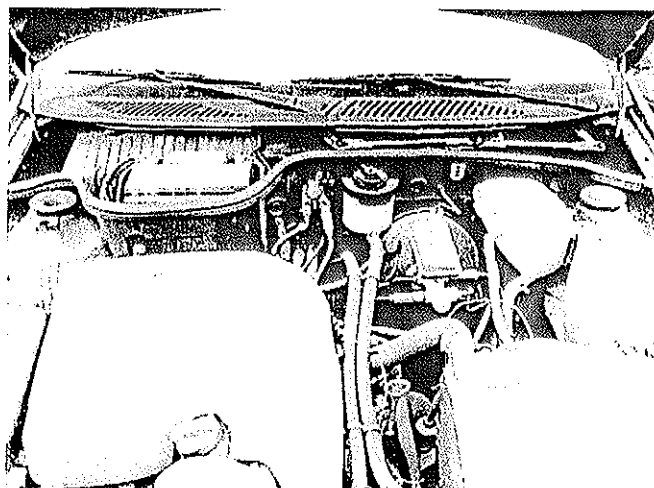

6195
↑

Engenheiro Civil e Mecânico
CREA/RJ: 161884/D

6.3.16) Veículo Placa BMB 6834

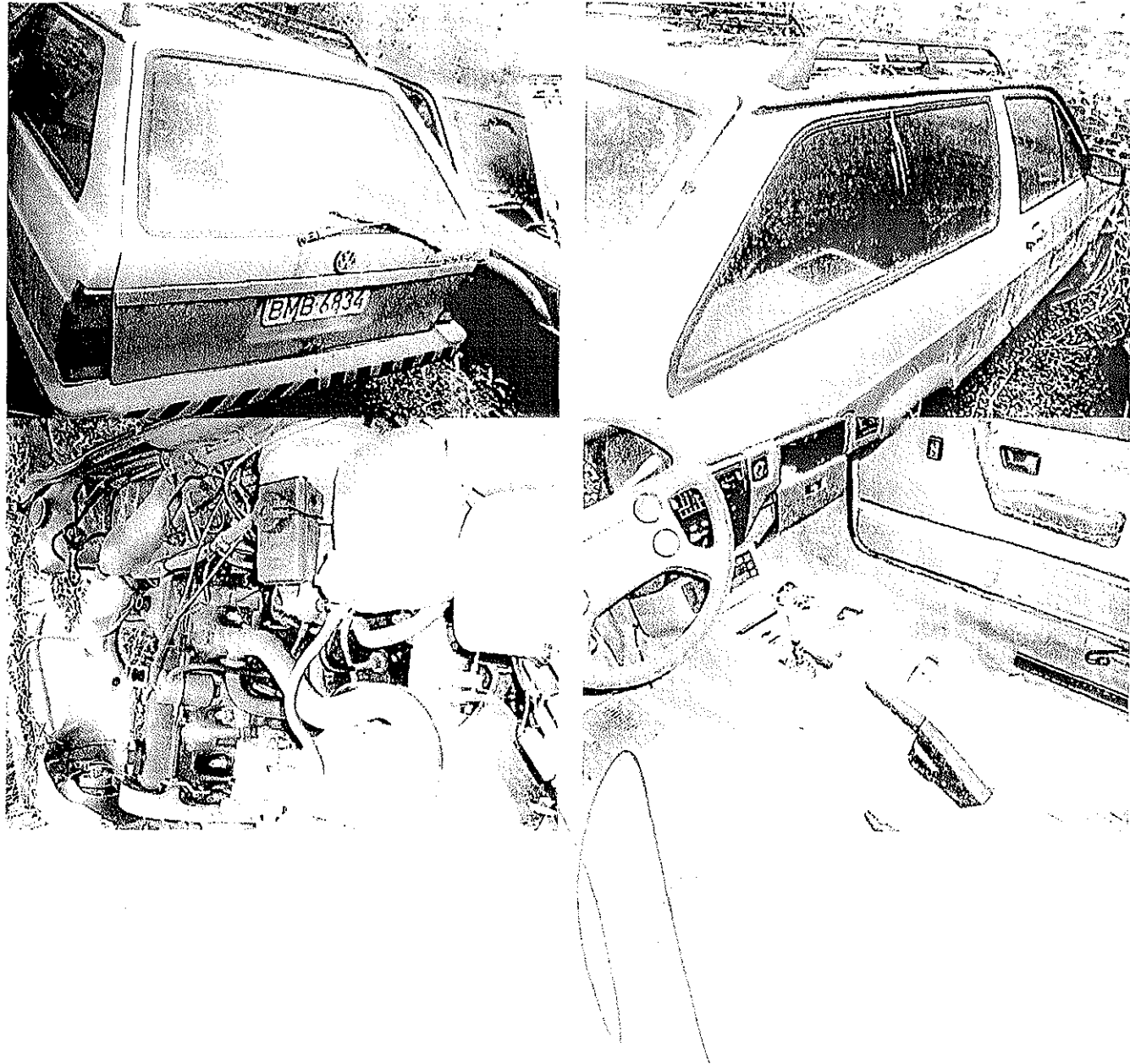

6196

Engenheiro Civil e Mecânico
CREA/RJ: 161884/D

6.3.17) Veículo Placa QK 2246

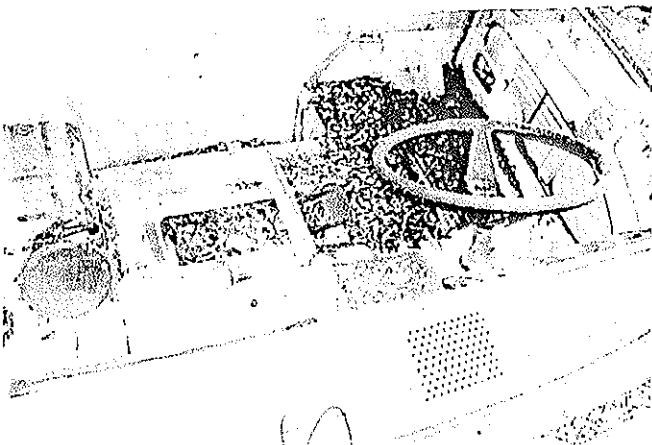
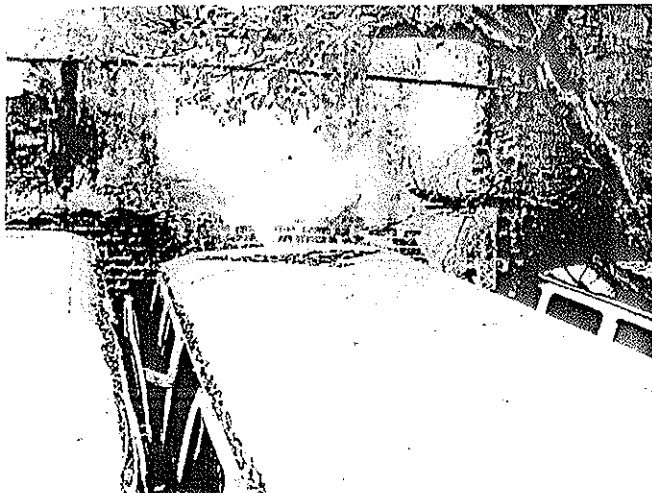

[Handwritten signature]

6597
↓

Engenheiro Civil e Mecânico
CRFA/RJ: 161884/D

6.3.18) Veículo Placa JPH 4547

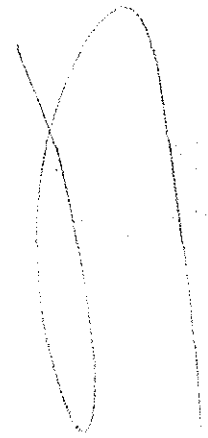

619
8

Engenheiro Civil e Mecânico
CREARJ: 161884/D

6.3.19) Veículo Placa LNE 4466

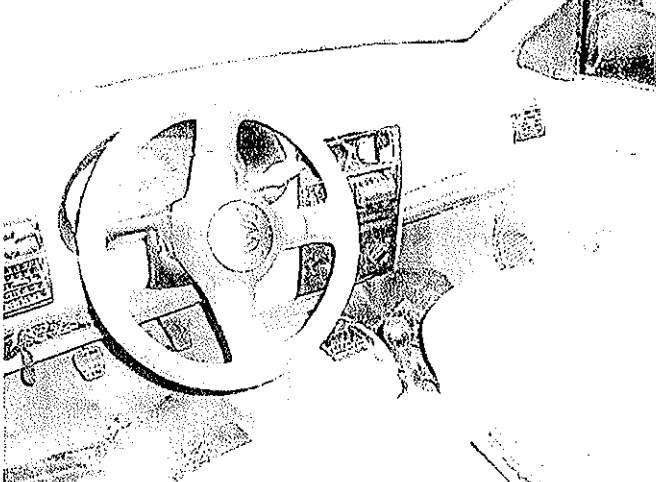
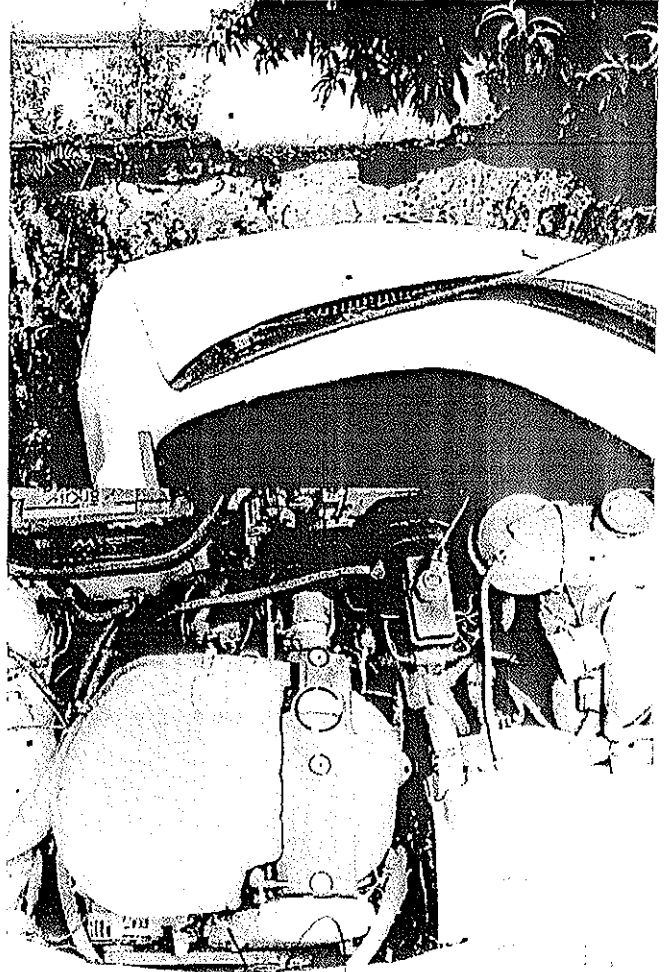

6.3.20) Veículo Placa LNE 4465

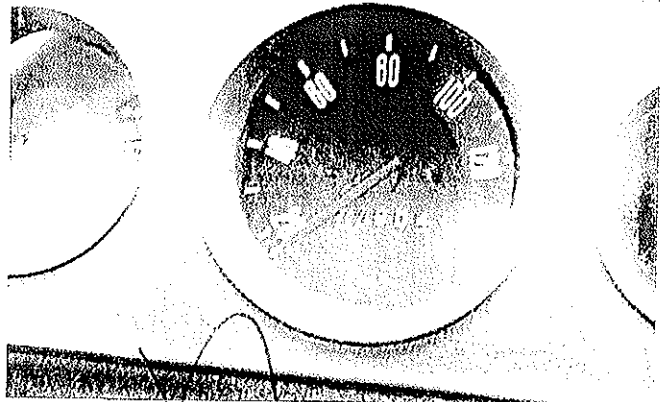
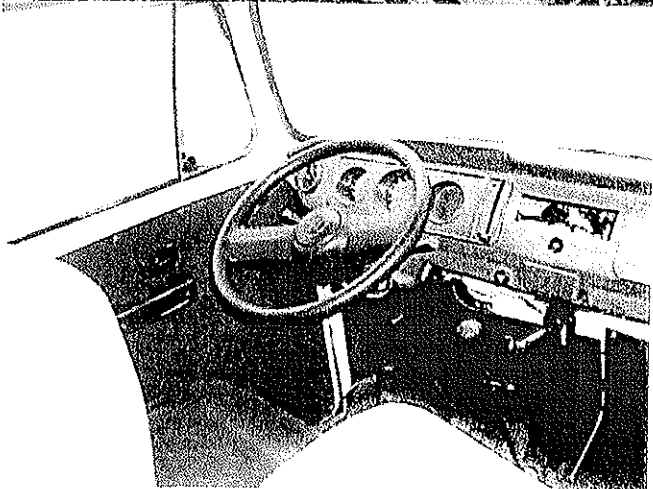
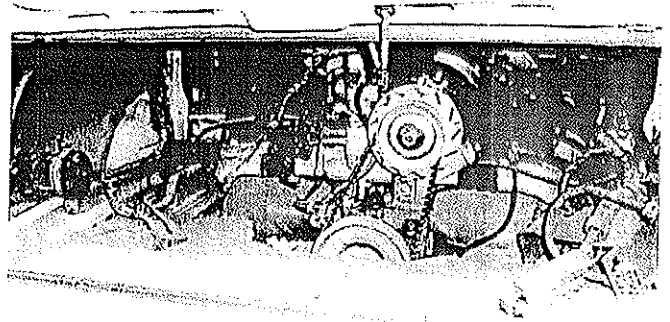

6200

Engenheiro Civil e Mecânico
CREA/RJ: 161884/D

6.3.21) Veículo Placa LNE 4468

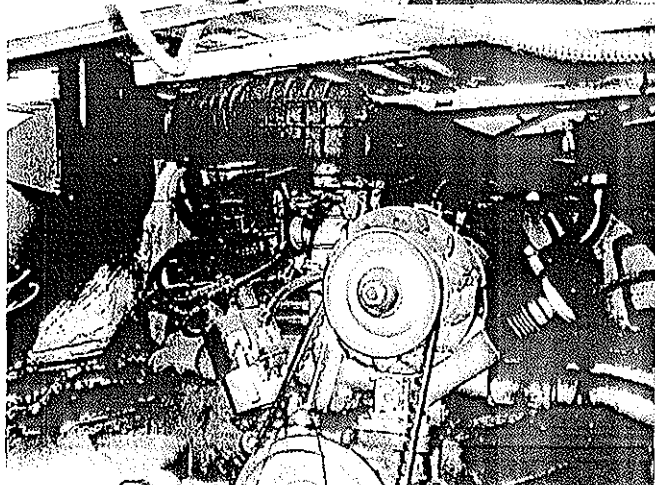
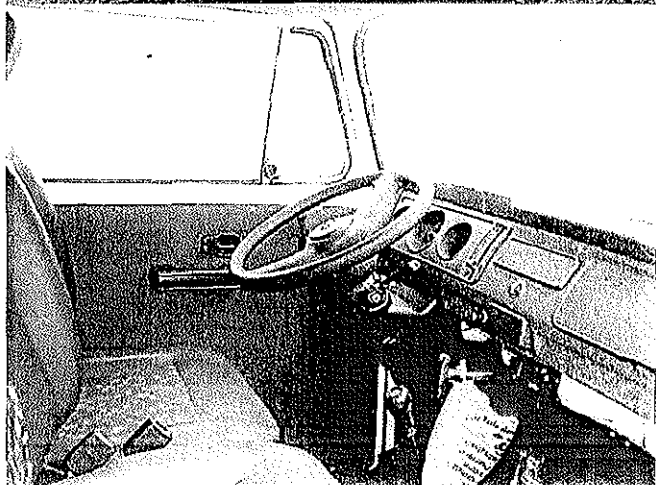

5/11/20
af

Juizo de Direito da 1ª Vara Empresarial
Processo:

CERTIDÃO

Certifico e doo a seguir:

ENCERREI à fls. 6200 31º ...

INICIEI à fls. ... volume destas autos.

Fls. 18 , 02 af/31/29209